

บันทึกข้อความ

ส่วนราชการ สำนักปลัดองค์การบริหารส่วนตำบลดอนแร่ **โทร** ๐๓๒-๒๐๗-๐๔๘

ที่ รบ ๗๗๗๐๑ / ๐๘๙ **วันที่** ๑๓ กุมภาพันธ์ ๒๕๖๘

เรื่อง รายงานการติดตามประเมินผล การจัดประชุมประชาคมหมู่บ้าน หมู่ที่ ๑ - หมู่ที่ ๑๐ ตำบลดอนแร่ เพื่อส่งเสริมการมีส่วนร่วมของประชาชนในการจัดทำแผนพัฒนาท้องถิ่น ประจำปีงบประมาณ พ.ศ. ๒๕๖๘ ระหว่างวันที่ ๒๐-๓๑ มกราคม พ.ศ. ๒๕๖๘

เรียน นายกองค์การบริหารส่วนตำบลดอนแร่

ตามที่ องค์การบริหารส่วนตำบลดอนแร่ ดำเนินการจัดประชุมประชาคมหมู่บ้าน หมู่ที่ ๑ - หมู่ที่ ๑๐ ตำบลดอนแร่ เพื่อส่งเสริมการมีส่วนร่วมของประชาชนในการจัดทำแผนพัฒนาท้องถิ่น ประจำปีงบประมาณ พ.ศ. ๒๕๖๘ เพื่อให้ประชาชนได้แสดงความคิดเห็น เสนอแนะปัญหาและความต้องการให้ผู้บริหารท้องถิ่นได้รับทราบถึงปัญหาและความต้องการของประชาชน เพื่อนำมาเป็นข้อมูลในการจัดทำแผนพัฒนาท้องถิ่น ขององค์การบริหารส่วนตำบลดอนแร่ นำไปสู่การพัฒนาท้องถิ่น และเพื่อให้การบริหารงานขององค์การบริหารส่วนตำบลดอนแร่ เป็นไปเพื่อประโยชน์สุขของประชาชน โดยมีแผนพัฒนาท้องถิ่นเป็นเครื่องมือการบริหารงาน สามารถแก้ไขปัญหาความเดือดร้อนของประชาชนได้ตรงจุด และมีประสิทธิภาพ นั้น

ดังนั้น งานวิเคราะห์นโยบายและแผน สำนักปลัด องค์การบริหารส่วนตำบลดอนแร่ จึงได้รวบรวมปัญหาความต้องการ พร้อมประเมินผลการดำเนินโครงการ โดยการสำรวจความพึงพอใจจากกลุ่มตัวอย่าง ที่เข้าร่วมโครงการฯ จึงขอรายงานผลการดำเนินงานโครงการดังกล่าว รายละเอียดตามเอกสารที่แนบมานี้พร้อมบันทึกนี้

จึงเรียนมาเพื่อโปรดทราบ

ลงชื่อ .....
(นายโชติพัฒน์ โสดยวง)
ผู้ช่วยนักวิเคราะห์นโยบายและแผน

ลงชื่อ .....
(นางสาวภรภัทร อินทร์บุญ)
นักวิเคราะห์นโยบายและแผนชำนาญการ

/ ความเห็น

ความเห็น หัวหน้าสำนักปลัดองค์การบริหารส่วนตำบลดอนแร่

- ทราบ
- .....

ลงชื่อ .....

(นางนาถนภา ป้อมน้อย)

หัวหน้าสำนักปลัดองค์การบริหารส่วนตำบลดอนแร่

ความเห็น รองปลัดองค์การบริหารส่วนตำบลดอนแร่

- ทราบ
- .....

ลงชื่อ .....

(นางสาวญาณิฏา ทรัพย์จรัสแสง)

รองปลัดองค์การบริหารส่วนตำบลดอนแร่

ความเห็น ปลัดองค์การบริหารส่วนตำบลดอนแร่

- ทราบ
- .....

ลงชื่อ .....

(นางสาวนิตยา บัวแย้ม)

ปลัดองค์การบริหารส่วนตำบลดอนแร่

ความเห็น นายกองค์การบริหารส่วนตำบลดอนแร่

- ทราบ
- .....

ลงชื่อ .....

(นายสาโรจน์ มูลพวก)

นายกองค์การบริหารส่วนตำบลดอนแร่



รายงานผลการดำเนินงาน
โครงการส่งเสริมการมีส่วนร่วมของประชาชนในการจัดทำแผนพัฒนาท้องถิ่น
ประจำปีงบประมาณ พ.ศ. ๒๕๖๘
ระหว่างวันที่ ๒๐ – ๓๑ มกราคม ๒๕๖๘

งานวิเคราะห์นโยบายและแผน สำนักปลัด
องค์การบริหารส่วนตำบลดอนแร่

คำนำ

การดำเนินการประชุมประชาคมหมู่บ้าน หมู่ที่ ๑ - หมู่ที่ ๑๐ ตำบลดอนแร่ เพื่อส่งเสริมการมีส่วนร่วมของประชาชนในการจัดทำแผนพัฒนาท้องถิ่น ประจำปีงบประมาณ พ.ศ. ๒๕๖๘ จัดทำขึ้นตามพระราชบัญญัติกำหนดแผนและขั้นตอนการกระจายอำนาจให้แก่องค์กรปกครองส่วนท้องถิ่น พ.ศ. ๒๕๔๒ มาตรา ๑๖ บัญญัติให้องค์การบริหารส่วนตำบลมีอำนาจหน้าที่ในการจัดทำระบบบริการสาธารณะ เพื่อประโยชน์ของประชาชนในท้องถิ่นตนเอง (๑) การจัดทำแผนพัฒนาท้องถิ่นของตนเอง และ ระเบียบกระทรวงมหาดไทย ว่าด้วยการจัดทำแผนพัฒนาขององค์กรปกครองส่วนท้องถิ่น พ.ศ. ๒๕๔๘ และที่แก้ไขเพิ่มเติมจนถึง (ฉบับที่ ๓) พ.ศ. ๒๕๖๑

ข้อ ๔ “แผนพัฒนาท้องถิ่น” หมายความว่า แผนพัฒนาขององค์กรปกครองส่วนท้องถิ่นที่กำหนด วิสัยทัศน์ ประเด็นยุทธศาสตร์ เป้าประสงค์ ตัวชี้วัด ค่าเป้าหมาย และกลยุทธ์ โดยสอดคล้องกับแผนพัฒนาจังหวัด ยุทธศาสตร์การพัฒนาขององค์กรปกครองส่วนท้องถิ่นในเขตจังหวัด แผนพัฒนาอำเภอ แผนพัฒนาตำบลแผนพัฒนาหมู่บ้าน หรือชุมชน อันมีลักษณะเป็นการกำหนดรายละเอียดแผนงานโครงการพัฒนา ที่จัดทำขึ้นสำหรับปีงบประมาณแต่ละปี ซึ่งมีความต่อเนื่อง และเป็นแผนก้าวหน้า และให้หมายรวมถึงการเพิ่มเติมหรือเปลี่ยนแปลงแผนพัฒนาท้องถิ่น

ดังนั้นเพื่อให้การดำเนินการจัดทำแผนพัฒนาท้องถิ่นขององค์การบริหารส่วนตำบลดอนแร่ บรรลุวัตถุประสงค์ มีประสิทธิภาพและสอดคล้องกับความต้องการของประชาชนอย่างแท้จริง องค์การบริหารส่วนตำบลดอนแร่ จึงได้จัดการประชุมประชาคมหมู่บ้าน หมู่ที่ ๑ - หมู่ที่ ๑๐ ตำบลดอนแร่ เพื่อส่งเสริมการมีส่วนร่วมของประชาชนในการจัดทำแผนพัฒนาท้องถิ่นประจำปีงบประมาณ พ.ศ. ๒๕๖๘ ขึ้นเพื่อให้การดำเนินการเป็นไปตามยุทธศาสตร์การพัฒนาที่กำหนดไว้สำเร็จลุล่วง บรรลุตามวัตถุประสงค์ และเป้าหมายการพัฒนา ประกอบกับมุ่งวางรากฐานการพัฒนาระบบบริการสาธารณะเพื่อประโยชน์ในท้องถิ่น

ท้ายนี้จึงหวังเป็นอย่างยิ่งว่าประชาชนจะได้รับการส่งเสริมการมีส่วนร่วมในการจัดทำแผนพัฒนาท้องถิ่น เพื่อคณะผู้บริหารจะสามารถนำแผนพัฒนาท้องถิ่นนี้ ไปจัดทำงบประมาณรายจ่ายประจำปีขององค์การบริหารส่วนตำบลดอนแร่ หรือหน่วยงานราชการอื่นต่อไป

สารบัญ

	หน้า
ส่วนที่ ๑ บทนำ	๑
๑. หลักการและเหตุผล	๑
๒. วัตถุประสงค์	๑
๓. เป้าหมาย	๒
๔. ขั้นตอนการดำเนินงาน	๒
๕. งบประมาณ	๒
๖. สถานที่ดำเนินการ	๒
๗. ระยะเวลาในการดำเนินการ	๒
๘. ผู้รับผิดชอบโครงการ	๒
๙. ผลที่คาดว่าจะได้รับ	๒
ส่วนที่ ๒ วิธีการดำเนินการ	๓
๑. วิธีการดำเนินการ	๓
๒. เครื่องมือที่ใช้ในการเก็บข้อมูล	๔
๓. กลุ่มเป้าหมาย	๔
๔. งบประมาณดำเนินโครงการ	๔
ส่วนที่ ๓ ผลการวิเคราะห์และการประเมินโครงการ	๕
๑. ผลการดำเนินงาน	๕
๒. ผลการวิเคราะห์ข้อมูลการประเมินกลุ่มประชากรกลุ่มตัวอย่าง	๒๖
ส่วนที่ ๔ สรุปผลการดำเนินโครงการ	๓๓
๑. สรุปผลการดำเนินงาน	๓๓
๒. ปัญหาและอุปสรรค	๓๓
๓. ข้อเสนอแนะ/การปรับปรุงและพัฒนาโครงการ	๓๓
ส่วนที่ ๕ ภาพกิจกรรม/โครงการ	๓๔
ภาคผนวก	
หนังสือขออนุมัติดำเนินการ	
ประกาศกำหนดการประชุมประชาคมหมู่บ้านหมู่ที่ ๑ - หมู่ที่ ๑๐	
ตัวอย่างแบบประเมิน	
รายชื่อผู้เข้าร่วมโครงการ	
สำเนาหนังสือดำเนินการจ้างเหมาทำอาหาร	
สำเนาหนังสือดำเนินการจัดจ้างทำป้ายไวนิล	

บทสรุปสำหรับผู้บริหาร

****

การประชุมประชาคมหมู่บ้าน หมู่ที่ ๑ - หมู่ที่ ๑๐ ตำบลดอนแร่ อำเภอเมืองราชบุรี จังหวัดราชบุรี เพื่อส่งเสริมการมีส่วนร่วมของประชาชนในการจัดทำแผนพัฒนาท้องถิ่น ขององค์การบริหารส่วนตำบลดอนแร่ ประจำปีงบประมาณ พ.ศ. ๒๕๖๘ มีวัตถุประสงค์ เพื่อส่งเสริมให้ประชาชนมีส่วนร่วมในการนำเสนอปัญหา ให้ความรู้ ในเรื่องการมีส่วนร่วมของประชาชน ทำให้ผู้บริหารทราบถึงปัญหาและความต้องการของประชาชน เพื่อนำไปจัดทำแผนพัฒนาท้องถิ่น ขององค์การบริหารส่วนตำบลดอนแร่ สามารถแก้ปัญหาให้ประชาชนได้ตรงตาม ความเดือดร้อนของประชาชน โดยมีเป้าหมายเพื่อให้ประชาชนได้มีส่วนร่วมในการพัฒนาท้องถิ่น หน่วยงานที่รับผิดชอบโครงการ สำนักปลัด องค์การบริหารส่วนตำบลดอนแร่

การดำเนินการในครั้งนี้ได้ดำเนินการในรูปแบบ อบต.สัญจร ให้ความรู้ และประชาคมหมู่บ้าน เพื่อรับฟังปัญหา ใช้เป็นข้อมูลในการจัดทำแผนพัฒนาท้องถิ่น ณ ศาลาประชาคมหมู่บ้าน หมู่ที่ ๑ - หมู่ที่ ๑๐ ระหว่างวันที่ ๒๐ – ๓๑ มกราคม ๒๕๖๘ โดยส่งเสริมให้ประชาชนได้มีส่วนร่วมแสดงความคิดเห็น เสนอปัญหาเพื่อพัฒนาท้องถิ่น มีผู้เข้าร่วมโครงการจำนวน ๗๑๙ คน ประกอบด้วย ประชาชน ผู้นำชุมชน สมาชิกสภาองค์การบริหารส่วนตำบลดอนแร่ หน่วยงานราชการ ผู้บริหาร ข้าราชการ พนักงานส่วนตำบล

ผลที่ได้จากการมีส่วนร่วมของประชาชนดังนี้ จากการดำเนินการประชุมประชาคมหมู่บ้าน หมู่ที่ ๑ - หมู่ที่ ๑๐ ตำบลดอนแร่ เพื่อส่งเสริมการมีส่วนร่วมของประชาชนในการจัดทำแผนพัฒนาท้องถิ่น ประจำปีงบประมาณ พ.ศ. ๒๕๖๘ พบว่ามีการเสนอปัญหาใหม่เพื่อบรรจุในแผนพัฒนาหมู่บ้านทั้ง ๑๐ หมู่บ้าน รวมทั้งสิน ๔๕ เรื่อง และมีการเสนอโครงการพัฒนาเพื่อบรรจุลงในแผนพัฒนาท้องถิ่น พ.ศ. ๒๕๖๖-๒๕๗๐ ขององค์การบริหารส่วนตำบลดอนแร่ ๑๐ หมู่บ้าน รวมทั้งสิ้น ๑๐ โครงการดังนี้

๑. โครงการเจาะบ่อบาดาล หมู่ที่ ๑
๒. โครงการก่อสร้างหอถังพร้อมระบบประปาหมู่บ้าน หมู่ที่ ๑
๓. โครงการก่อสร้างหอถังประปา บ้านดอนโก หมู่ที่ ๔
๔. โครงการปรับปรุงศาลาเอนกประสงค์ บ้านดอนกอก หมู่ที่ ๖
๕. โครงการวางท่อระบายน้ำหน้าหมู่บ้านทั้งระบบ หมู่ที่ ๖
๖. โครงการติดตั้งชุดกรองน้ำบาดาล พลังงานแสงอาทิตย์ หมู่ที่ ๘
๗. โครงการก่อสร้างรางระบายน้ำ คอนกรีตเสริมเหล็ก เขาพระเยือง - ทุ่งหนองกว้าง หมู่ที่ ๙
๘. โครงการขยายเขตไฟฟ้าแรงต่ำ ถนนสายบ้านเขาพระเยือง - ทุ่งหนองกว้าง หมู่ที่ ๙
๙. โครงการก่อสร้างสถานีสูบน้ำระบบโซลาเซลล์ แบบขั้นบันได จำนวน ๓ ช่วง หมู่ที่ ๑๐
(จุดที่ ๑ ข้างคลองชลประทาน,จุดที่ ๒ หมู่ที่ ๑๐ บ้านห้วย,จุดที่ ๓ ฝายท่าปู่อ้น(โค้งเจริญ)
๑๐. โครงการต่อเติมศาลาอเนกประสงค์ หมู่ที่ ๑๐

โครงการที่จัดลำดับความสำคัญในการขอรับงบประมาณประจำปี พ.ศ. ๒๕๖๙ ดังนี้

หมู่บ้าน	ลำดับ	โครงการ	เสียงสนับสนุน
หมู่ที่ ๑	๑	โครงการเจาะบ่อบาดาล หมู่ที่ ๑	๒๘
	๒	โครงการก่อสร้างหอถังพร้อมระบบประปาหมู่บ้าน หมู่ที่ ๑	๒๘
	๓	โครงการวางท่อส่งน้ำเพื่อการเกษตร หมู่ที่ ๑	๐
หมู่ที่ ๒	๑	โครงการปรับปรุงรางระบายน้ำคอนกรีตเสริมเหล็ก บริเวณซอย ๕ เชื่อมซอย ๔ หมู่ที่ ๒	๑๓
	๒	โครงการติดตั้งกล้องวงจรปิด CCTV ประจำหมู่บ้าน หมู่ที่ ๒	๓
	๓	โครงการก่อสร้างถนนคอนกรีตเสริมเหล็ก ซอยบ้านนางสุดใจ จีนโต หมู่ที่ ๒	๓
หมู่ที่ ๓	๑	โครงการก่อสร้างรางระบายน้ำคอนกรีตเสริมเหล็กซอย๓ ต่อจากเดิม หมู่ที่ ๓	๑๑
	๒	โครงการปรับปรุงถนนลาดยางแอสฟัลท์ติกคอนกรีต(แบบ Overlay)สายบ้านหนองขาม หมู่ที่ ๓	๕
	๓	โครงการปรับปรุงผิวจราจรถนนลาดยางแอสฟัลท์ติกคอนกรีตซอย ๑ หมู่ที่ ๓	๓
หมู่ที่ ๔	๑	โครงการก่อสร้างหอถังประปา บ้านดอนโก หมู่ที่ ๔	๑๓
	๒	โครงการก่อสร้างประตูปิด-เปิด ท่อระบายน้ำบริเวณแยกบ้านลุงน้อย หมู่ที่ ๔	๕
	๓	โครงการปรับปรุงระบบประปา หน้าบ้านผู้ใหญ่มณฑิรา หมู่ที่ ๔	๓
หมู่ที่ ๕	๑	โครงการวางท่อระบายน้ำคอนกรีตเสริมเหล็ก ช่วงซอย ๒–คลองชลประทาน หมู่ที่ ๕ (ช่วงที่ ๑ ระยะ ๑๑๕ เมตร)	๒๔
	๒	โครงการปรับปรุงท่อเมนประปาทั้งหมู่บ้าน หมู่ที่ ๕	๒
	๓	โครงการวางท่อระบายน้ำคอนกรีตเสริมเหล็ก ช่วงซอย ๒–คลองชลประทาน หมู่ที่ ๕ (ช่วงที่ ๒ ระยะ ๕๗๐ เมตร)	๐
หมู่ที่ ๖	๑	โครงการวางท่อระบายน้ำหน้าหมู่บ้านทั้งระบบ หมู่ที่ ๖	๒๓
	๒	โครงการวางท่อคอนกรีตเสริมเหล็ก ระบายน้ำเข้าเขาตกน้ำ หมู่ที่ ๖	๓
	๓	โครงการขุดลอกคลองส่งน้ำเพื่อการเกษตรช่วงบ้านผู้ใหญ่ผ่อง–บ้านดอนกอก หมู่ที่ ๖	๑
หมู่ที่ ๗	๑	โครงการปรับปรุงถนนลาดยางแอสฟัลท์ติกคอนกรีต(Overlay)สายบ้านท่าปู่ป้อ หมู่ที่ ๗	๑๕
	๒	โครงการก่อสร้างหอถังประปา บ้านท่าปู่ป้อ หมู่ที่ ๗	๙
	๓	โครงการก่อสร้างประตูปิด – เปิดน้ำ คลองระบายน้ำโรงปุ๋ย หมู่ที่ ๗	๔
หมู่ที่ ๘	๑	โครงการก่อสร้างอาคารเอนกประสงค์ บ้านหนองโป่ง หมู่ที่ ๘ (แห่งใหม่)	๒๔
	๒	โครงการติดตั้งชุดกรองน้ำบาดาล พลังงานแสงอาทิตย์ หมู่ที่ ๘	๑๓
	๓	โครงการก่อสร้างดาดคอนกรีตเสริมเหล็ก คลองส่งน้ำสายหนองโป่ง-ท่าปู่ทิม หมู่ที่ ๘	๐
หมู่ที่ ๙	๑	โครงการก่อสร้างรางระบายน้ำคอนกรีตเสริมเหล็กเขาพระเยือง-ทุ่งหนองกว้าง หมู่ที่ ๙	๒๕
	๒	โครงการขยายเขตไฟฟ้าแรงต่ำ ถนนสายบ้านเขาพระเยือง - ทุ่งหนองกว้าง หมู่ที่ ๙	๘
	๓	โครงการติดตั้งกล้องวงจรปิด CCTV ประจำหมู่บ้าน หมู่ที่ ๙	๓
หมู่ที่ ๑๐	๑	โครงการก่อสร้างรางระบายน้ำคอนกรีตเสริมเหล็ก ซอยประปา – ลำห้วยอ่างทอง หมู่ที่ ๑๐	๒๕
	๒	โครงการติดตั้งกล้องวงจรปิด CCTV ตำบลดอนแร่ หมู่ที่ ๑๐	๑๕
	๓	โครงการก่อสร้างสถานีสูบน้ำระบบโซลาเซลล์ แบบขั้นบันได จำนวน ๓ ช่วง หมู่ที่ ๑๐ (จุดที่ ๑ ข้างคลองชลประทาน,จุดที่ ๒ หมู่ที่ ๑๐ บ้านห้วย,จุดที่ ๓ ฝายท่าปู่อ้น (โค้งเจริญ)	๕

ผลการสำรวจความพึงพอใจของผู้เข้าร่วมโครงการต่อการดำเนินโครงการตามประเด็นตัวชี้วัด สามารถสรุปได้ ดังนี้

๑. จากการสำรวจกลุ่มตัวอย่างพบว่ามีความพึงพอใจต่อการเปิดโอกาสให้ประชาชนมีส่วนร่วมในโครงการ/กิจกรรม สูงสุดในระดับความพึงพอใจ มาก จำนวน ๖๕ คน คิดเป็นร้อยละ ๖๕.๐๐ รองลงมามีความพึงพอใจในระดับ พึงพอใจปานกลาง จำนวน ๒๐ คน คิดเป็นร้อยละ ๒๐.๐๐ และ พึงพอใจมากที่สุด จำนวน ๑๕ คน คิดเป็นร้อยละ ๑๕.๐๐ ตามลำดับ

๒. จากการสำรวจกลุ่มตัวอย่างพบว่ามีความพึงพอใจต่อการประชาสัมพันธ์ให้ประชาชนรับรู้ข้อมูลของโครงการ/กิจกรรม สูงสุดในระดับ ความพึงพอใจ มาก จำนวน ๖๒ คน คิดเป็นร้อยละ ๖๒.๐๐ รองลงมามีความพึงพอใจในระดับ พึงพอใจปานกลาง จำนวน ๒๓ คน คิดเป็นร้อยละ ๒๓.๐๐ และพึงพอใจมากที่สุด จำนวน ๑๕ คน คิดเป็นร้อยละ ๑๕.๐๐ ตามลำดับ

๓. จากการสำรวจกลุ่มตัวอย่างพบว่ามีความพึงพอใจต่อการเปิดโอกาสให้ประชาชนแสดงความคิดเห็นในโครงการ/กิจกรรม สูงสุดในระดับ ความพึงพอใจ มาก จำนวน ๖๓ คน คิดเป็นร้อยละ ๖๓.๐๐ รองลงมามีความพึงพอใจในระดับ พึงพอใจปานกลาง จำนวน ๒๐ คน คิดเป็นร้อยละ ๒๐.๐๐ และพึงพอใจมากที่สุด จำนวน ๑๖ คน คิดเป็นร้อยละ ๑๖.๐๐ ตามลำดับ

๔. จากการสำรวจกลุ่มตัวอย่างพบว่ามีความพึงพอใจต่อการรายงานผลการดำเนินงานของโครงการ/กิจกรรม สูงสุดในระดับ ความพึงพอใจ มาก จำนวน ๖๐ คน คิดเป็นร้อยละ ๖๐.๐๐ รองลงมามีความพึงพอใจในระดับ พึงพอใจปานกลาง จำนวน ๒๗ คน คิดเป็นร้อยละ ๒๗.๐๐ และพึงพอใจมากที่สุด จำนวน ๑๓ คน คิดเป็นร้อยละ ๑๓.๐๐ ตามลำดับ

๕. จากการสำรวจกลุ่มตัวอย่างพบว่ามีความพึงพอใจต่อการเปิดโอกาสให้ประชาชนตรวจสอบการดำเนินโครงการ/กิจกรรม สูงสุดในระดับ ความพึงพอใจ มาก จำนวน ๖๑ คน คิดเป็นร้อยละ ๖๑.๐๐ รองลงมามีความพึงพอใจในระดับ พึงพอใจปานกลาง จำนวน ๒๕ คน คิดเป็นร้อยละ ๒๕.๐๐ และพึงพอใจมากที่สุด จำนวน ๑๓ คน คิดเป็นร้อยละ ๑๓.๐๐ ตามลำดับ

๖. จากการสำรวจกลุ่มตัวอย่างพบว่ามีความพึงพอใจต่อการดำเนินงานเป็นไปตามระยะเวลาที่กำหนด สูงสุดในระดับ ความพึงพอใจ มาก จำนวน ๕๘ คน คิดเป็นร้อยละ ๕๘.๐๐ รองลงมามีความพึงพอใจในระดับ พึงพอใจปานกลาง จำนวน ๓๑ คน คิดเป็นร้อยละ ๓๑.๐๐ และพึงพอใจมากที่สุด จำนวน ๑๑ คน คิดเป็นร้อยละ ๑๑.๐๐ ตามลำดับ

๗. จากการสำรวจกลุ่มตัวอย่างพบว่ามีความพึงพอใจต่อการดำเนินโครงการ/กิจกรรมนำไปสู่การแก้ไขปัญหาของประชาชนในท้องถิ่น สูงสุดในระดับ ความพึงพอใจ มาก จำนวน ๕๗ คน คิดเป็นร้อยละ ๕๗.๐๐ รองลงมามีความพึงพอใจในระดับ พึงพอใจปานกลาง จำนวน ๓๐ คน คิดเป็นร้อยละ ๓๐.๐๐ และพึงพอใจมากที่สุด จำนวน ๑๓ คน คิดเป็นร้อยละ ๑๓.๐๐ ตามลำดับ

๘. จากการสำรวจกลุ่มตัวอย่างพบว่ามีความพึงพอใจต่อการแก้ไขปัญหาและการตอบสนองความต้องการของประชาชน สูงสุดในระดับ ความพึงพอใจ มาก จำนวน ๕๖ คน คิดเป็นร้อยละ ๕๖.๐๐ รองลงมามีความพึงพอใจในระดับ พึงพอใจปานกลาง จำนวน ๓๐ คน คิดเป็นร้อยละ ๓๐.๐๐ และพึงพอใจมากที่สุด จำนวน ๑๔ คน คิดเป็นร้อยละ ๑๔.๐๐ ตามลำดับ

๙. จากการสำรวจกลุ่มตัวอย่างพบว่ามีความพึงพอใจต่อประโยชน์ที่ประชาชนได้รับจากการดำเนินโครงการ/กิจกรรม สูงสุดในระดับ ความพึงพอใจ มาก จำนวน ๕๔ คน คิดเป็นร้อยละ ๕๔.๐๐ รองลงมามีความพึงพอใจในระดับ พึงพอใจปานกลาง จำนวน ๓๑ คน คิดเป็นร้อยละ ๓๑.๐๐ และพึงพอใจมากที่สุด จำนวน ๑๔ คน คิดเป็นร้อยละ ๑๔.๐๐ ตามลำดับ

ส่วนที่ ๑
บทนำ

****

การประชุมประชาคมหมู่บ้าน หมู่ที่ ๑ - หมู่ที่ ๑๐ ตำบลดอนแร่ เพื่อส่งเสริมการมีส่วนร่วมของประชาชนในการจัดทำแผนพัฒนาท้องถิ่น ประจำปีงบประมาณ ๒๕๖๘

๑. หลักการและเหตุผล

ด้วยพระราชบัญญัติกำหนดแผนและขั้นตอนการกระจายอำนาจให้แก่องค์กรปกครองส่วนท้องถิ่น พ.ศ. ๒๕๔๒ มาตรา ๑๖ บัญญัติให้องค์การบริหารส่วนตำบลมีอำนาจหน้าที่ในการจัดทำระบบบริการสาธารณะ เพื่อประโยชน์ของประชาชนในท้องถิ่นของตนเอง (๑) การจัดทำแผนพัฒนาท้องถิ่นของตนเอง และระเบียบกระทรวงมหาดไทยว่าด้วยการจัดทำแผนแผนพัฒนาขององค์กรปกครองส่วนท้องถิ่น พ.ศ. ๒๕๔๘ และที่แก้ไขเพิ่มเติมจนถึง (ฉบับที่ ๓) พ.ศ. ๒๕๖๑ ข้อ ๔ กำหนดให้องค์ปกครองส่วนท้องถิ่นทุกแห่งจะต้องจัดทำแผนพัฒนาท้องถิ่น “แผนพัฒนาท้องถิ่น” หมายความว่าแผนพัฒนาขององค์กรปกครองส่วนท้องถิ่น ที่กำหนดวิสัยทัศน์ ประเด็นยุทธศาสตร์ เป้าประสงค์ ตัวชี้วัด ค่าเป้าหมาย และกลยุทธ์ โดยสอดคล้องกับแผนพัฒนาจังหวัด ยุทธศาสตร์การพัฒนาขององค์กรปกครองส่วนท้องถิ่นในเขตจังหวัด แผนพัฒนาอำเภอ แผนพัฒนาตำบล แผนพัฒนาหมู่บ้าน หรือแผนชุมชน อันมีลักษณะเป็นการกำหนดรายละเอียดแผนงาน โครงการพัฒนาที่จัดทำขึ้นสำหรับปีงบประมาณแต่ละปี ซึ่งมีความต่อเนื่องและเป็นแผนก้าวหน้า และให้หมายความรวมถึงการเพิ่มเติมหรือเปลี่ยนแปลงแผนพัฒนาท้องถิ่นสี่ปี ซึ่งการจัดทำแผนพัฒนาท้องถิ่น จะมีความเชื่อมโยงกับการจัดทำงบประมาณประจำปีอย่างใกล้ชิด โดยเฉพาะอย่างยิ่งการจัดทำงบประมาณในระบบมุ่งเน้นผลงาน

ดังนั้น เพื่อให้การดำเนินการจัดทำแผนพัฒนาท้องถิ่นขององค์การบริหารส่วนตำบลดอนแร่ บรรลุวัตถุประสงค์ มีประสิทธิภาพและสอดคล้องกับความต้องการของประชาชนอย่างแท้จริง องค์การบริหารส่วนตำบลดอนแร่ จึงได้จัดการประชุมประชาคม หมู่บ้าน หมู่ที่ ๑ - หมู่ที่ ๑๐ ตำบลดอนแร่ เพื่อส่งเสริมการมีส่วนร่วมของประชาชนในการจัดทำแผนพัฒนาท้องถิ่น ประจำปีงบประมาณ ๒๕๖๘ ขึ้น เพื่อให้การดำเนินการเป็นไปตามยุทธศาสตร์การพัฒนาที่กำหนดไว้ สำเร็จลุล่วงบรรลุตามวัตถุประสงค์ และเป้าหมายการพัฒนาประกอบกับมุ่งวางรากฐานการพัฒนาระบบบริการสาธารณะเพื่อประโยชน์ในท้องถิ่น

๒. วัตถุประสงค์

๑. เพื่อส่งเสริมให้ประชาชนมีส่วนร่วมในการนำเสนอปัญหาและแนวทางในการพัฒนาท้องถิ่น

๒. เพื่อให้ความรู้ในเรื่องการมีส่วนร่วมของประชาชนในการประชุมประชาคม ในการเสนอปัญหา ระบุสาเหตุแห่งปัญหา พร้อมร่วมกันแสนอแนวทางแก้ไขปัญหาร่วมกันโดยใช้มติที่ประชุม

๓. เพื่อให้การจัดทำแผนพัฒนาท้องถิ่นขององค์การบริหารส่วนตำบลดอนแร่ สอดคล้องและสามารถตอบสนองต่อวัตถุประสงค์ของการพัฒนาเป็นไปตามกฎหมายและระเบียบที่กำหนดไว้

๔. เพื่อให้ผู้บริหารท้องถิ่นทราบถึงปัญหาและความต้องการของประชาชน และนำไปใช้เป็นแนวทางจัดทำกรอบยุทธศาสตร์ในการพัฒนาท้องถิ่น

๕. เพื่อให้การบริหารงานขององค์การบริหารส่วนตำบลดอนแร่ เป็นไปเพื่อประโยชน์สุขของประชาชนโดยมีแผนพัฒนาท้องถิ่นเป็นเครื่องมือการบริหารงาน สามารถแก้ไขปัญหาความเดือดร้อนของประชาชนได้ตรงจุดและมีประสิทธิภาพ

๓. เป้าหมาย

ผู้นำท้องถิ่น ผู้นำท้องที่ ผู้นำชุมชน หัวหน้าส่วนราชการภายในตำบล ผู้ทรงคุณวุฒิ องค์กรต่างๆ คณะกรรมการพัฒนาท้องถิ่น คณะประชาคมท้องถิ่น กลุ่มอาชีพต่างๆ ผู้แทนแม่บ้าน ผู้แทน อสม. เครือข่ายองค์กรชุมชน ข้าราชการ พนักงานส่วนตำบล และประชาชนภายในเขตพื้นที่ตำบลดอนแร่ ประมาณ ๗๐๐ คน

๔. ขั้นตอนการดำเนินการ

๑. เสนอขออนุมัติต่อผู้บริหารท้องถิ่น

๒. เชิญผู้ที่เกี่ยวข้องเข้าประชุมหารือ และประสานงาน เพื่อกำหนดวัน เวลา และสถานที่ในการจัดประชุมประชาคม และแต่งตั้งเจ้าหน้าที่ผู้รับผิดชอบในการจัดประชุมประชาคม

๓. ทำหนังสือแจ้งผู้ที่เกี่ยวข้องทราบและประสานงานกลุ่มเป้าหมายเข้าร่วมประชุมประชาคมตามวัน เวลา และสถานที่ที่กำหนด

๔. ให้ความรู้การมีส่วนร่วมของประชาชน และดำเนินการประชุมประชาคม

๕. ประเมินผลการดำเนินการโครงการ

๕. สถานที่ดำเนินการ

ศาลาประชาคมประจำหมู่บ้าน หมู่ที่ ๑-๑๐ และห้องประชุมองค์การบริหารส่วนตำบลดอนแร่ ตำบลดอนแร่ อำเภอเมืองราชบุรี จังหวัดราชบุรี

๖. ระยะเวลาในการดำเนินการ

วันที่ ๒๐ – ๓๑ มกราคม พ.ศ. ๒๕๖๘

๗. ผู้รับผิดชอบโครงการ

สำนักปลัด องค์การบริหารส่วนตำบลดอนแร่

๘. ผลที่คาดว่าจะได้รับ

๑. ประชาชนได้มีส่วนร่วมในการนำเสนอข้อมูล ปัญหา และความต้องการต่างๆ ในการพัฒนาท้องถิ่นต่อผู้บริหารท้องถิ่น

๒. ผู้บริหารท้องถิ่นทราบถึงปัญหาและความต้องการของประชาชน และนำไปจัดทำเป็นแนวทางในการพัฒนาท้องถิ่นได้อย่างมีประสิทธิภาพ

๓. การจัดทำแผนพัฒนาท้องถิ่นขององค์การบริหารส่วนตำบลดอนแร่สอดคล้องและสามารถตอบสนองต่อวัตถุประสงค์ของการพัฒนาเป็นไปตามกฎหมายและระเบียบที่กำหนดไว้

๔. การบริหารงานขององค์การบริหารส่วนตำบลดอนแร่ เป็นไปเพื่อประโยชน์สุขของประชาชน โดยมีแผนพัฒนาท้องถิ่นเป็นเครื่องมือการบริหารงาน สามารถแก้ไขปัญหาความเดือดร้อนของประชาชนได้ตรงจัดและมีประสิทธิภาพ

ส่วนที่ ๒
วิธีการดำเนินการ

****

การรายงานผลการประชุมประชาคมหมู่บ้าน หมู่ที่ ๑ - หมู่ที่ ๑๐ ตำบลดอนแร่ เพื่อส่งเสริมการมีส่วนร่วมของประชาชนในการจัดทำแผนพัฒนาท้องถิ่น ประจำปีงบประมาณ พ.ศ. ๒๕๖๘ โดยใช้วงจร (PDCA : Plan,Do,Check,Act) มาใช้ในการดำเนินการจัดการโครงการ โดยแบ่งเป็น

๑. วิธีดำเนินโครงการ

๑.๑ Plan : การวางแผน

องค์การบริหารส่วนตำบลดอนแร่ มีการกำหนดแผนงานการประชุมประชาคมหมู่บ้าน หมู่ที่ ๑ - หมู่ที่ ๑๐ ตำบลดอนแร่ เพื่อส่งเสริมการมีส่วนร่วมของประชาชนในการจัดทำแผนพัฒนาท้องถิ่น ประจำปีงบประมาณ พ.ศ. ๒๕๖๘ โดยมีวัตถุประสงค์เพื่อส่งเสริมการมีส่วนร่วมของประชาชน ผลที่คาดว่าจะได้รับ ประชาชนมีส่วนร่วมในการเสนอปัญหาความต้องการ และเข้าใจในสิทธิและหน้าที่ที่จะนำมาสู่การพัฒนาท้องถิ่นตนเอง

๑.๒ Do : การดำเนินงาน

องค์การบริหารส่วนตำบลดอนแร่มีการดำเนินงานโครงการส่งเสริมการมีส่วนร่วมของประชาชนในการจัดทำแผนพัฒนาท้องถิ่นเพื่อรับทราบปัญหา ความต้องการของประชาชน จัดกิจกรรม อบต. สัญจร หรืออื่นๆ ที่จำเป็นในการจัดทำแผนพัฒนาท้องถิ่น จำนวน ๑๐ หมู่บ้าน โดยมีขั้นตอนการดำเนินงานดังนี้

๑) จัดทำโครงการเพื่อเสนอขออนุมัติต่อผู้บริหารท้องถิ่น

๒) เชิญผู้ที่เกี่ยวข้องเข้าประชุมหารือ และประสานงานเพื่อกำหนดวันเวลา และสถานที่ในการจัดประชุมประชาคม และแต่งตั้งเจ้าหน้าที่ผู้รับผิดชอบในการจัดประชุมประชาคม

๓) ทำหนังสือแจ้งผู้ที่เกี่ยวข้องทราบและประสานงานกลุ่มเป้าหมายเข้าร่วมประชุมประชาคมตามวัน เวลา และสถานที่ที่กำหนด

๔) ให้ความรู้การมีส่วนร่วมของประชาชน และดำเนินการประชุมประชาคมหมู่บ้าน

๕) ประเมินผลการดำเนินการโครงการ

๑.๓ Check : การประเมินผล

การติดตามและประเมินผลโครงการส่งเสริมการมีส่วนร่วมของประชาชนในการจัดทำแผนพัฒนาท้องถิ่น

๑) ทำการรวบรวม ปัญหา ที่พบในการดำเนินชีวิตของประชาชนในพื้นที่และทำการรวบรวม

๒) ทำการสำรวจความพึงพอใจต่อผลการดำเนินโครงการ จากแบบประเมิน

๑.๔ Act : การปรับปรุง

การนำปัญหาที่ได้จากการดำเนินโครงการส่งเสริมการมีส่วนร่วมของประชาชนในการจัดทำแผนพัฒนาท้องถิ่น ไปสำรวจเพื่อกำหนดโครงการในแผนพัฒนาท้องถิ่น เพื่อใช้ในการพัฒนาตำบลดอนแร่แก้ปัญหาให้ประชาชนในพื้นที่

๒. เครื่องมือที่ใช้ในการเก็บข้อมูล

๒.๑ แบบสำรวจความพึงพอใจของประชาชนต่อผลการดำเนินงานขององค์การบริหารส่วนตำบลดอนแร่ ตามโครงการส่งเสริมการมีส่วนร่วมของประชาชนในการจัดทำแผนพัฒนาท้องถิ่น

๒.๒ การเก็บข้อมูล การสอบถาม การแสดงความคิดเห็น และการลงประชามติ

๓. กลุ่มเป้าหมาย

ผู้นำท้องถิ่น ผู้นำท้องที่ ผู้นำชุมชน หัวหน้าส่วนราชการภายในตำบล ผู้ทรงคุณวุฒิ องค์กรต่างๆ คณะกรรมการพัฒนาท้องถิ่น คณะประชาคมท้องถิ่น กลุ่มอาชีพต่าง ๆ ผู้แทนแม่บ้าน ผู้แทน อสม. เครือข่ายองค์กรชุมชน ข้าราชการ พนักงานส่วนตำบล และประชาชนภายในเขตพื้นที่ตำบลดอนแร่ ประมาณ ๗๐๐ คน

๔. งบประมาณดำเนินโครงการ

๔.๑ แหล่งงบประมาณ

องค์การบริหารส่วนตำบลดอนแร่ งบประมาณรายจ่ายประจำปี พ.ศ. ๒๕๖๘

๔.๒ รายละเอียดการใช้จ่ายงบประมาณ

รายละเอียดแนบท้ายประมาณการค่าใช้จ่าย การประชุมประชาคมหมู่บ้าน หมู่ที่ ๑ - หมู่ที่ ๑๐ ตำบลดอนแร่ เพื่อส่งเสริมการมีส่วนร่วมของประชาชนในการจัดทำแผนพัฒนาท้องถิ่น ประจำปีงบประมาณ ๒๕๖๘

๑. ค่าเหมาจ่ายอาหารและเครื่องดื่ม เป็นเงิน ๒๔,๐๐๐ บาท

๒. ค่าป้ายไวนิลโครงการ ขนาด ๑.๒๐ x ๒.๔๐ เมตร เป็นเงิน ๕๐๐ บาท

ส่วนที่ ๓
ผลการวิเคราะห์และการประเมินโครงการ
****

การประชุมประชาคมหมู่บ้าน หมู่ที่ ๑ - หมู่ที่ ๑๐ ตำบลดอนแร่ เพื่อส่งเสริมการมีส่วนร่วมของประชาชนในการจัดทำแผนพัฒนาท้องถิ่น มีวัตถุประสงค์เพื่อส่งเสริมให้ประชาชนมีส่วนร่วมในการนำเสนอปัญหาและแนวทางในการพัฒนาท้องถิ่น รับความรู้ในเรื่องการมีส่วนร่วมของประชาชนในการประชุมประชาคม เสนอปัญหา ระบุสาเหตุแห่งปัญหา พร้อมร่วมกันเสนอแนวทางแก้ไขปัญหาร่วมกันโดยใช้มติที่ประชุม องค์การบริหารส่วนตำบลดอนแร่มีแผนพัฒนาท้องถิ่นที่สอดคล้อง และสามารถตอบสนองต่อวัตถุประสงค์ของการพัฒนาเป็นไปตามกฎหมายและระเบียบที่กำหนดไว้ ผู้บริหารองค์การบริหารส่วนตำบลดอนแร่ได้ทราบถึงปัญหา และความต้องการของประชาชนในการนำไปใช้เป็นแนวทางจัดทำกรอบยุทธศาสตร์ในการพัฒนาท้องถิ่น และเพื่อให้การบริหารงานขององค์การบริหารส่วนตำบลดอนแร่เป็นไปเพื่อประโยชน์สุขของประชาชน โดยมีแผนพัฒนาท้องถิ่นเป็นเครื่องมือการบริหารงาน สามารถแก้ไขปัญหาความเดือดร้อนของประชาชนได้ตรงจุดและมีประสิทธิภาพ

การดำเนินงานได้มีการประเมินผลและตรวจสอบโดยใช้เครื่องมือในการประเมินผลด้วยการจัดทำแบบประเมินผลโครงการโดยใช้แบบสอบถามความพึงพอใจ และความสำเร็จของโครงการ โดยแบบประเมินดังกล่าวมีการประเมินจากประชาชนผู้เข้าร่วมโครงการครอบคลุมทุกหมู่บ้านเพื่อให้ได้ข้อมูลที่มีคุณภาพ เพื่อนำไปใช้ประโยชน์ในการปรับปรุงและพัฒนาโครงการในครั้งต่อไป

๑ ผลการดำเนินงาน

การดำเนินโครงการส่งเสริมการมีส่วนร่วมของประชาชนในการจัดทำแผนพัฒนาท้องถิ่น สามารถสรุปผลจากการมีส่วนร่วมดังนี้

๑.๑ สรุปผลการส่งเสริมการมีส่วนร่วมของประชาชน ในการประชุมประชาคมหมู่บ้าน หมู่ที่ ๑ ประจำปี ๒๕๖๘

๑) โครงการพัฒนาหมู่บ้านที่ ดำเนินการแล้ว/ยกเลิก/ซ้ำซ้อน

๑. โครงการก่อสร้างรางระบายน้ำ ค.ส.ล. ช่วงร้านค้าชาตรี-สะพานบน หมู่ที่ ๑

๒) โครงการพัฒนาหมู่บ้านที่เสนอไว้ในแผนพัฒนาหมู่บ้าน ประจำปี ๒๕๖๘

๑. โครงการก่อสร้างระบบสปริงเวย์ ระบายน้ำลงสู่คลองชลประทาน หมู่ที่ ๑
๒. โครงการขยายเขตไฟฟ้าแรงต่ำสายคลองหลวง หมู่ที่ ๑ (ระยะ ๑๒๐ เมตร)
๓. โครงการเปลี่ยนท่อระบายน้ำให้ใหญ่ขึ้นบริเวณถนนคลองหลวงหน้าบ้านอาอร หมู่ที่ ๑
๔. โครงการติดตั้งกล้องวงจรปิด CCTV ประจำหมู่บ้าน หมู่ที่ ๑
๕. โครงการปรับปรุงซ่อมแซมระบบประปาหมู่บ้าน หมู่ที่ ๑
๖. โครงการติดตั้งกระจกส่องโค้ง หมู่ที่ ๑ (จำนวน ๔ จุด)
๗. โครงการก่อสร้างถนน ค.ส.ล. พร้อมวางท่อระบายน้ำ ช่วงหลังบ้านคุณสุนทร หมู่ที่ ๑
๘. โครงการก่อสร้างอาคารศูนย์พัฒนาอาชีพ และจำหน่ายผลิตภัณฑ์ชุมชน ตำบลดอนแร่
๙. โครงการติดตั้งไฟฟ้าส่องสว่างถนนเลียบคลองชลประทาน หมู่ที่ ๑
๑๐. โครงการวางท่อส่งน้ำเพื่อการเกษตร หมู่ที่ ๑
๑๑. โครงการก่อสร้างถนน ค.ส.ล. สายคลองหลวงช่วงหน้าบ้านนายหยุ่น หมู่ที่ ๑
๑๒. โครงการขุดสระน้ำสำหรับผลิตน้ำประปา หมู่ที่ ๑

๑๓. โครงการเจาะบ่อบาดาล หมู่ที่ ๑
๑๔. โครงการก่อสร้างถนนคอนกรีตเสริมเหล็กสายเลียบคลองชลประทาน ตำบลดอนแร่
๑๕. โครงการลงหินคลุกถนนเลียบคลองชลประทาน ตำบลดอนแร่
๑๖. โครงการติดตั้งสัญญาณไฟแดง สีแยก อบต.ดอนแร่
๑๗. โครงการจัดซื้อเครื่องตรวจวัดน้ำตาล และไขมันในเลือด หมู่ที่ ๑
๑๘. โครงการขุดลอกท่อและรางระบายน้ำทั้งหมู่บ้าน หมู่ที่ ๑
๑๙. โครงการก่อสร้างระบบกรองน้ำผิวดิน บริเวณที่ทำการองค์การบริหารส่วนตำบลดอนแร่ หมู่ที่ ๑
๒๐. โครงการจัดซื้อถังน้ำสำรองน้ำ หมู่ที่ ๑ (จำนวน ๑ ถังบ้านนางพรทิพย์ แก้วสะอาด)
๒๑. โครงการก่อสร้างสถานที่ออกกำลังกาย ทางวิ่ง และทางจักรกยาน หมู่ที่ ๑
๒๒. โครงการวิสาหกิจท่องเที่ยวชุมชน ตำบลดอนแร่ หมู่ที่ ๑

๓) การเสนอปัญหาใหม่เพื่อบรรจุเป็นโครงการพัฒนาในแผนพัฒนาหมู่บ้านเพิ่มเติม ประจำปี ๒๕๖๘

ที่	ผู้เสนอ	ปัญหา	สาเหตุ	แนวทางแก้ไข	สถานที่
๑	นางพรทิพย์ แก้วสะอาด	ผู้สูงอายุมีกล้ามเนื้ออ่อนแรง	ผู้สูงอายุเป็นผู้ป่วยติดเตียง	จัดหานักกายภาพบำบัดประจำ	รพ.สต.ดอนแร่
๒	นางบังอร นวลผกา	ความปลอดภัยในชีวิตและทรัพย์สิน	ไม่มีไฟฟ้าแสงสวาง	ติดตั้งไฟฟ้าแสงสว่างโซลาเซลล์	ซอย ๑ หมู่ที่ ๑
๓	นายจรัญ จุลเจิม	นำประปาไม่พอใช้	น้ำบาดาลไม่เพียงพอในฤดูแล้ง	ก่อสร้างหอถังพร้อมระบบประปาหมู่บ้าน	หมู่ที่ ๑

๔) โครงการพัฒนาหมู่บ้านที่เสนอ เพื่อบรรจุในแผนพัฒนาท้องถิ่นของ อบต. ดอนแร่ เพิ่มเติมฉบับที่ ๑/๒๕๖๘

ที่	โครงการ	ผู้เสนอ	ผู้รับรอง ๒
๑	โครงการเจาะบ่อบาดาล หมู่ที่ ๑	นายจรัญ จุลเจิม	๑. นายนิวัฒน์ แสนสนุก ๒. นายกิตตธร อินทร์เจริญ
๒	โครงการก่อสร้างหอถังพร้อมระบบประปาหมู่บ้าน หมู่ที่ ๑	นายจรัญ จุลเจิม	๑. นายนิวัฒน์ แสนสนุก ๒. นายกิตติธร อินทร์เจริญ

๕) โครงการพัฒนาหมู่บ้านที่บรรจุอยู่ในแผนพัฒนาท้องถิ่น ของอบต. ดอนแร่ เพื่อใช้สำหรับจัดลำดับความสำคัญในการขอรับการสนับสนุนงบประมาณ ประจำปีงบประมาณ พ.ศ. ๒๕๖๙

ที่	โครงการ	เสียงสนับสนุน	ลำดับ
๑	โครงการเจาะบ่อบาดาล หมู่ที่ ๑	๒๘	๑
๒	โครงการก่อสร้างหอถังพร้อมระบบประปาหมู่บ้าน หมู่ที่ ๑	๒๘	๒
๓	โครงการวางท่อส่งน้ำเพื่อการเกษตร หมู่ที่ ๑	๐	๓
๔	โครงการติดตั้งกล้องวงจรปิด CCTV ประจำหมู่บ้าน หมู่ที่ ๑	๐	๔
๕	โครงการก่อสร้างระบบกรองน้ำผิวดิน บริเวณที่ทำการองค์การบริหารส่วนตำบลดอนแร่ หมู่ที่ ๑	๐	๕

๑.๒ สรุปผลการส่งเสริมการมีส่วนร่วมของประชาชน ในการประชุมประชาคมหมู่บ้าน หมู่ที่ ๒ ประจำปี ๒๕๖๘

๑) โครงการพัฒนาหมู่บ้านที่ ดำเนินการแล้ว/ยกเลิก/ซ้ำซ้อน

๑. โครงการลอกรางระบายน้ำ หมู่ที่ ๒

๒. โครงการวางท่อระบายน้ำ ค.ส.ล. ซอย ๑ เชื่อมซอย ๒ หมู่ที่ ๒

๓. โครงการปรับปรุงรางระบายน้ำ ค.ส.ล. บริเวณซอย ๕ หมู่ที่ ๒

๒) โครงการพัฒนาหมู่บ้านที่เสนอไว้ในแผนพัฒนาหมู่บ้าน ประจำปี ๒๕๖๘

๑. โครงการส่งเสริมกิจกรรมผู้สูงอายุ หมู่ที่ ๒

๒. โครงการติดตั้งกล้องวงจรปิด CCTV ประจำหมู่บ้าน และถังดับเพลิง หมู่ที่ ๒

๓. โครงการตรวจจุดอันตราย อปพร. ในจุดเสี่ยง หมู่ที่ ๒

๔. โครงการส่งเสริมอาชีพกลุ่มบทบาทสตรีและผู้สูงอายุ หมู่ที่ ๒

๕. โครงการก่อสร้างรางระบายน้ำ ซอย ๑ หมู่ที่ ๒

๖. โครงการถมสระน้ำสาธารณะพร้อมวางท่อ หมู่ที่ ๒

๗. มาตรการติดตั้งป้ายห้ามทิ้งขยะ หมู่ที่ ๒

๘. โครงการก่อสร้างลานกีฬาพร้อมติดตั้งอุปกรณ์ออกกำลังกาย หมู่ที่ ๒

๙. โครงการขยายเขตไฟฟ้าหมู่ที่ ๒ เชื่อมต่อตำบลดอนตะโก หมู่ที่ ๒

๑๐. โครงการสนับสนุนบวชสามเณรภาคฤดูร้อน หมู่ที่ ๒

๑๑. โครงการสนับสนุนบวชชีพราหมณ์เทศกาลวันวิสาขบูชา หมู่ที่ ๒

๑๒. โครงการก่อสร้างสนามกีฬาตำบลดอนแร่ หมู่ที่ ๒

๑๓. โครงการปรับปรุงคลองส่งน้ำ (ต่อจากเดิม) หมู่ที่ ๒

๑๔. โครงการขยายเขตไฟฟ้าเพื่อการเกษตรตามแนวถนนเลียบคลองส่งน้ำ หมู่ที่ ๒

๑๕. โครงการจัดซื้อมอเตอร์สูบน้ำ สถานีสูบน้ำประปาหมู่บ้าน หมู่ที่ ๒

๑๖. โครงการติดตั้งไฟฟ้าส่องสว่างตามแนวถนน สายนาหนอง-เขาลอย หมู่ที่ ๒

๑๗. โครงการติดตั้งไฟฟ้าส่องสว่างตามแนวถนนเลียบคลองชลประทาน หมู่ที่ ๒

๑๘. โครงการปรับปรุงผิวจราจรแอสฟัลท์ติกคอนกรีต สายวัดนาหนอง – คลองชลประทาน หมู่ที่ ๒

๑๙. โครงการปรับปรุงตลาด ไท-ยวน หมู่ที่ ๒

๒๐. โครงการก่อสร้างถนน ค.ส.ล. สายคลองวัว หมู่ที่ ๒ (บ้านนางชิษณุชา ใจมุ่ง)

๒๑. โครงการก่อสร้างถนน ค.ส.ล. สายบ้านนางสุดใจ จินโต หมู่ที่ ๒

๒๒. โครงการก่อสร้างถนนลูกรัง สายคลองชลประทาน - ตลาดไท-ยวน หมู่ที่ ๒

๒๓. โครงการขุดคลองระบายน้ำช่วงหน้าหมู่บ้าน - คลองชลประทาน หมู่ที่ ๒

๒๔. โครงการสนับสนุนจัดงานบุญเดือนสามตักบาตรข้าวต้มมัด วัดนาหนอง ตำบลดอนแร่

๒๕. โครงการทำหมันสุนัข หมู่ที่ ๒

๒๖. โครงการซ่อมแซมและติดตั้งระบบเสียงไร้สายของ อบต. หมู่ที่ ๒

๒๗. โครงการควบคุมการขุดดินและถมดิน หมู่ที่ ๒

๒๘. โครงการติดตั้งราวกันอันตราย (การ์ดเรล) ถนนนาหนอง-หนองขาม หมู่ที่ ๒

๒๙. โครงการปรับปรุงซอยข้างที่นายจำเนียร หมู่ที่ ๒

๓๐. โครงการปรับปรุงรางระบายน้ำ ค.ส.ล. บริเวณซอย ๕ เชื่อมซอย ๔ หมู่ที่ ๒

๓๑. โครงการวางท่อระบายน้ำบริเวณซอย๑ ข้ามทางถนนหน้าโรงเรียนวัดนาหนอง หมู่ที่ ๒

๓๒. โครงการเจาะบ่อบาดาลบริเวณป่าชุมชน หมู่ที่ ๒

๓) การเสนอปัญหาใหม่เพื่อบรรจุเป็นโครงการพัฒนาในแผนพัฒนาหมู่บ้านเพิ่มเติม ประจำปี ๒๕๖๘

ที่	ผู้เสนอ	ปัญหา	สาเหตุ	แนวทางแก้ไข	สถานที่
๑	นายเอี่ยม ชมใจ	ผิวถนนชำรุดเป็นหลุมเป็นบ่อสัญจรลำบาก	ถนนดิน ฝนตกชำรุดเสียหาย	ปรับปรุงถนน เป็นผิวถนนลูกรัง	ถนนคลองหนองธง หมู่ที่ ๒
๒	นายบรรลือ ชุนประวัติ	น้ำระบายไม่ทัน	ไม่มีทางระบายน้ำ	วางท่อระบายน้ำ จำนวน ๓ จุด ขนาด ๘๐ ซ.ม.	ข้างรั้ววัดนาหนอง หมู่ที่ ๒
๓	นางสาวนิธินันท์ ชมใจ	ไม่มีป้ายนำทางในหมู่บ้าน	ไม่มีป้ายซอย	ก่อสร้างป้ายชื่อซอย จำนวน ๕ ซอย	หมู่ที่ ๒
๔	นายบรรลือ ชุนประวัติ	พื้นที่ตำบลดอนแร่แห่งแล้ง	ไม่มีแหล่งน้ำผิวดิน	จัดซื้อเครื่องเจาะบ่อบาดาลพร้อมเครื่องเป่า ๑ ชุด	หมู่ที่ ๒

๔) โครงการพัฒนาหมู่บ้านที่เสนอ เพื่อบรรจุในแผนพัฒนาท้องถิ่นของ อบต. ดอนแร่ เพิ่มเติมฉบับที่ ๑/๒๕๖๘

- ไม่มี-

๕) โครงการพัฒนาหมู่บ้านที่บรรจุอยู่ในแผนพัฒนาท้องถิ่น ของอบต. ดอนแร่ เพื่อใช้สำหรับจัดลำดับความสำคัญในการขอรับการสนับสนุนงบประมาณ ประจำปีงบประมาณ พ.ศ. ๒๕๖๙

ที่	โครงการ	เสียงสนับสนุน	ลำดับ
๑	โครงการปรับปรุงรางระบายน้ำคอนกรีตเสริมเหล็ก บริเวณซอย ๕ เชื่อมซอย ๔ หมู่ที่ ๒	๑๓	๑
๒	โครงการติดตั้งกล้องวงจรปิด CCTV ประจำหมู่บ้าน หมู่ที่ ๒	๓	๒
๓	โครงการก่อสร้างถนนคอนกรีตเสริมเหล็ก ซอยบ้านนางสุดใจ จีนโต หมู่ที่ ๒	๓	๓
๔	โครงการวางท่อระบายน้ำ บริเวณซอย ๑ ข้ามทางถนนหน้าโรงเรียนวัดนาหนอง หมู่ที่ ๒	๐	๔
๕	โครงการก่อสร้างถนนคอนกรีตเสริมเหล็ก สายคลองวัว หมู่ที่ ๒	๐	๕
๖	โครงการก่อสร้างถนนลูกรังสายคลองชลประทาน–ตลาด ไท-ยวน หมู่ที่ ๒	๐	๖

๑.๓ สรุปผลการส่งเสริมการมีส่วนร่วมของประชาชนในการประชุมประชาคมหมู่บ้าน หมู่ที่ ๓ ประจำปี ๒๕๖๗

๑) โครงการพัฒนาหมู่บ้านที่ ดำเนินการแล้ว/ยกเลิก/ซ้ำซ้อน

๑. โครงการก่อสร้างรางระบายน้ำ ค.ส.ล.รูปตัวยู บริเวณซอย ๓–หน้าบ้านนายวัฒนา หมู่ที่ ๓

๒. โครงการก่อสร้างถนนลูกรังสายศาลาเอนกประสงค์บ้านหนองขามใหม่–บ้านนางสาวรินนา หมู่ที่ ๓

๒) โครงการพัฒนาหมู่บ้านที่เสนอไว้ในแผนพัฒนาหมู่บ้าน

๑. โครงการพัฒนาอาชีพและอาชีพเสริม หมู่ที่ ๓

๒. โครงการซ่อมแซมปรับปรุงคลองวัว (สายตะวันตก) หมู่ที่ ๓

๓. โครงการก่อสร้างรางระบายน้ำ ค.ส.ล. ซอย ๒ หมู่ที่ ๓

๔. โครงการขยายเขตไฟฟ้าการเกษตร สองฝั่งคลองชลประทาน หมู่ที่ ๓ (ระยะฝั่งละ ๒ กม.)

๕. โครงการทำแนวป้องกันถนน พร้อมซ่อมถนนซอย ๓ หมู่ที่ ๓ (ขยายไหล่ทางระยะ ๒๐ ม.)
๖. โครงการก่อสร้างท่อระบายน้ำทั้งหมู่บ้าน หมู่ที่ ๓
๗. โครงการขยายเขตไฟฟ้าไปประปาบนเขา หมู่ที่ ๓ (วางท่อส่งน้ำประปาบนเขา)
๘. โครงการก่อสร้างรางระบายน้ำ ค.ส.ล. ซอย ๔ หมู่ที่ ๓
๙. โครงการก่อสร้างรางระบายน้ำ ค.ส.ล. ซอย ๗ หมู่ที่ ๓
๑๐. โครงการก่อสร้างรางระบายน้ำ ค.ส.ล. ซอยบ้านป้าเฉลียว ชาติดี หมู่ที่ ๓
๑๑. โครงการก่อสร้างรางระบายน้ำ ค.ส.ล. ช่วงบ้านนายสนิท – บ้านห้าหลัง หมู่ที่ ๓
๑๒. โครงการก่อสร้างรางระบายน้ำ ค.ส.ล. ซอย ๑ หมู่ที่ ๓
๑๓. โครงการวางท่อระบายน้ำ ค.ส.ล. ช่วงซอย ๗ – ศาลาเอนกประสงค์ หมู่ที่ ๓
๑๔. โครงการติดตั้งป้ายห้ามทิ้งขยะ หมู่ที่ ๓
๑๕. โครงการติดตั้งสัญญาณไฟ/กระจกส่องโค้ง หมู่ที่ ๓ (ไฟเตือน ๘ จุด,กระจกโค้ง ๗ จุด)
๑๖. โครงการถมไหล่ทาง ซอย ๒ หมู่ที่ ๓ (ถมด้วยหินคลุก)
๑๗. โครงการก่อสร้างถนนเลียบคลองชลประทาน ช่วงตำบลอ่างทอง – ตำบลห้วยไผ่
๑๘. โครงการก่อสร้างถนน ค.ส.ล. ซอยบ้านนางพิง-คลองส่งน้ำบ้านนาหนอง (ต่อจากเดิม) หมู่ที่ ๓
๑๙. โครงการก่อสร้างถนนลาดยางแอสฟัลท์ติกคอนกรีตสายบ้านหนองขาม–บ้านหนองหลวง หมู่ที่ ๓
๒๐. โครงการติดตั้งกล้องวงจรปิด CCTV ประจำหมู่บ้าน หมู่ที่ ๓
๒๑. โครงการก่อสร้างรางระบายน้ำ ค.ส.ล. ซอย ๓ (ต่อจากเดิม) หมู่ที่ ๓
๒๒. โครงการปรับปรุงผิวจราจรถนนลาดยางแอสฟัลท์ติกคอนกรีตทางเข้าหมู่บ้าน – บ้านผู้ใหญ่ยอด หมู่ที่ ๓
๒๓. โครงการปรับปรุงผิวจราจรถนนลาดยางแอสฟัลท์ติกคอนกรีต ซอย ๑ หมู่ที่ ๓
๒๔. โครงการก่อสร้างถนนลูกรังสายบ้านป้าบัว - บ้านนางรินนา หมู่ที่ ๓
๒๕. โครงการซ่อมแซมผิวจราจรถนนด้วยหินคลุก สายคลองวัว หมู่ที่ ๓
๒๖. โครงการทำแนวกันดินพร้อมการ์ดเรล ซอย ๓ หมู่ที่ ๓
๒๗. โครงการทำหมันสุนัข หมู่ที่ ๓
๒๘. โครงการปรับปรุงถนนลาดยางแอสฟัลท์ติกคอนกรีต (แบบ Overlay) สายบ้านหนองขาม หมู่ที่ ๓
๒๙. โครงการปรับปรุงถนนลาดยางแอสฟัลท์ติกคอนกรีต (แบบ Overlay) ซอย ๓ หมู่ที่ ๓

๓) การเสนอปัญหาใหม่เพื่อบรรจุเป็นโครงการพัฒนาในแผนพัฒนาหมู่บ้าน
- ไม่มี-

๔) โครงการพัฒนาหมู่บ้านที่เสนอ เพื่อบรรจุในแผนพัฒนาท้องถิ่นของ อบต. ดอนแร่
- ไม่มี-

๕) โครงการพัฒนาหมู่บ้านที่บรรจุอยู่ในแผนพัฒนาท้องถิ่น ของอบต. ดอนแร่ เพื่อใช้สำหรับจัดลำดับความสำคัญในการขอรับการสนับสนุนงบประมาณ ประจำปีงบประมาณ พ.ศ. ๒๕๖๘

ที่	โครงการ	เสียงสนับสนุน	ลำดับ
๑	โครงการก่อสร้างรางระบายน้ำคอนกรีตเสริมเหล็ก ซอย ๓ ต่อจากเดิม หมู่ที่ ๓	๑๑	๑
๒	โครงการปรับปรุงถนนลาดยางแอสฟัลท์ติกคอนกรีต (แบบ Overlay) สายบ้านหนองขาม หมู่ที่ ๓	๕	๒
๓	โครงการปรับปรุงผิวจราจรถนนลาดยางแอสฟัลท์ติกคอนกรีต ซอย ๑ หมู่ที่ ๓	๓	๓
๔	โครงการติดตั้งกล้องวงจรปิด CCTV ประจำหมู่บ้าน หมู่ที่ ๓	๓	๔
๕	โครงการก่อสร้างรางระบายน้ำ คอนกรีตเสริมเหล็ก ซอย ๑ หมู่ที่ ๓	๒	๕
๖	โครงการปรับปรุงผิวจราจรถนนลาดยางแอสฟัลท์ติกคอนกรีต ทางเข้าหมู่บ้าน – บ้านผู้ใหญ่ยอด หมู่ที่ ๓	๑	๖
๗	โครงการก่อสร้างถนนลูกรัง สายบ้านป้าบัว - บ้านนางรินนา หมู่ที่ ๓	๑	๗
๘	โครงการก่อสร้างรางระบายน้ำคอนกรีตเสริมเหล็ก ซอย ๒ หมู่ที่ ๓	๐	๘
๙	โครงการวางท่อระบายน้ำ คอนกรีตเสริมเหล็ก ช่วงซอย ๗ – ศาลาเอนกประสงค์ หมู่ที่ ๓	๐	๙
๑๐	โครงการก่อสร้างรางระบายน้ำ คอนกรีตเสริมเหล็ก ซอย ๗ หมู่ที่ ๓	๐	๑๐
๑๑	โครงการก่อสร้างรางระบายน้ำ คอนกรีตเสริมเหล็ก ซอย ๔ หมู่ที่ ๓	๐	๑๑
๑๒	โครงการก่อสร้างถนนคอนกรีตเสริมเหล็ก ซอยบ้านนางพิง – คลองส่งน้ำบ้านนาหนอง หมู่ที่ ๓	๐	๑๒
๑๓	โครงการปรับปรุงถนนลาดยางแอสฟัลท์ติกคอนกรีต (แบบ Overlay) ซอย ๓ หมู่ที่ ๓	๐	๑๓

๑.๔ สรุปผลการส่งเสริมการมีส่วนร่วมของประชาชนในการประชุมประชาคมหมู่บ้าน หมู่ที่ ๔ ประจำปี ๒๕๖๘

๑) โครงการพัฒนาหมู่บ้านที่ ดำเนินการแล้ว/ยกเลิก/ซ้ำซ้อน

๑. โครงการติดตั้งไฟฟ้าส่องสว่างริมถนนช่วงนานางเสมียน หมู่ที่ ๔

๒. โครงการซ่อมบำรุงฝายน้ำล้น หมู่ที่ ๔

๒) โครงการพัฒนาหมู่บ้านที่เสนอไว้ในแผนพัฒนาหมู่บ้าน ประจำปี ๒๕๖๘

๑. โครงการก่อสร้างถนนลูกรังจากแยกเหมืองย่าวน – คลองหนองหลวง หมู่ที่ ๔

๒. มาตรการแก้ไขปัญหาหนี้สิน หมู่ที่ ๔

๓. มาตรการแก้ไขปัญหาสุขภาพอนามัยประชาชน หมู่ที่ ๔

๔. โครงการก่อสร้างสถานีสูบน้ำพร้อมวางท่อส่งน้ำ หมู่ที่ ๔

๕. โครงการปรับปรุงผิวจราจรถนนรอบเขาถ้วย หมู่ที่ ๔

๖. โครงการขยายเขตไฟฟ้าแสงสว่างบริเวณเขาถ้วย หมู่ที่ ๔

๗. โครงการจัดซื้อเครื่องสูบน้ำขนาด ๖ นิ้ว หมู่ที่ ๔

๘. โครงการก่อสร้างไหล่ทางถนนผิวจราจร ค.ส.ล. บริเวณถนนสายดอนซาด – คลองชลประทาน หมู่ที่ ๔

๙. โครงการก่อสร้างโรงผลิตน้ำดื่มประจำตำบลดอนแร่ หมู่ที่ ๔

๑๐. โครงการลอกท่อระบายน้ำในหมู่บ้าน หมู่ที่ ๔

๑๑. โครงการก่อสร้างระบบระบายน้ำทั้งหมู่บ้าน บริเวณบ้านนายโป่ง ชมใจ หมู่ที่ ๔

๑๒. โครงการก่อสร้างดาดคอนกรีตเสริมเหล็ก คลองส่งน้ำสายดอนซาด หมู่ที่ ๔

๑๓. โครงการติดตั้งโคมไฟฟ้าแสงสว่าง ถนนสายบ้านดอนซาด-วัดนาหนอง หมู่ที่ ๔

๑๔. โครงการขุดลอกคลองส่งน้ำสายดอนซาด - คลองชลประทาน หมู่ที่ ๔
๑๕. โครงการวางท่อระบายน้ำ ค.ส.ล. บ้านดอนซาดเชื่อมบ้านดอนกอก หมู่ที่ ๔-๖
๑๖. โครงการปรับปรุงระบบประปาหมู่บ้าน หน้าบ้านผู้ใหญ่มณฑิรา หมู่ที่ ๔
๑๗. โครงการก่อสร้างถนนเลียบคลองชลประทานช่วงตำบลอ่างทอง-ตำบลห้วยไผ่
๑๘. โครงการปรับปรุงผิวจราจรถนนลาดยางแอสฟัลท์ติกคอนกรีต (แบบ Overlay) บ้านดอนซาด – บ้านดอนโก หมู่ที่ ๔
๑๙. โครงการติดตั้งกล้องวงจรปิด CCTV ประจำหมู่บ้าน หมู่ที่ ๔
๒๐. โครงการวางท่อระบายน้ำ ค.ส.ล. บริเวณบ้านใต้ หมู่ที่ ๔
๒๑. โครงการก่อสร้างประตูปิด-เปิด ท่อระบายน้ำ บริเวณแยกบ้านลุงน้อย หมู่ที่ ๔

๓) การเสนอปัญหาใหม่เพื่อบรรจุเป็นโครงการพัฒนาในแผนพัฒนาหมู่บ้านเพิ่มเติม ประจำปี ๒๕๖๘

ที่	ผู้เสนอ	ปัญหา	สาเหตุ	แนวทางแก้ไข	สถานที่
๑	นายมานพ มณีจันทร์	น้ำล้นฝาย	คันฝายต่ำ	เสริมคันฝาย ๒ แห่ง	คลองดอนซาด
๒	นายสน จันทคลาม	ไหล่ถนนทรุด	ก่อสร้างมานาน	ปรับปรุงถนน ลาดยาง,ค.ส.ล.	สายดอนซาด - หนองหญ้าดอก
๓	นางบรรจง โพกาวิล	น้ำประปาไม่สะอาด	น้ำมีหินปูน	ก่อสร้างถังกรองน้ำประปา	หมู่ที่ ๔
๔	นางบัวแก้ว กองยิ่ง	ถังประปาเสื่อมสภาพ	ก่อสร้างมานานชำรุดใช้การไม่ได้	ก่อสร้างถังประปา	บ้านดอนโก หมู่ที่ ๔
๕	น.ส.มณฑิรา มณีจันทร์	ไม่มีไฟฟ้าเพื่อการเกษตร	ไม่มีการขยายเขตไฟฟ้า	ขยายเขตไฟฟ้าแรงต่ำ	ถนนสายดอนซาด – หนองหญ้าดอก
๖	นายอนุชา อมดวง	ไฟฟ้าตก	มีการใช้ไฟฟ้าเพิ่มขึ้น	เปลี่ยนหมอแปลงไฟฟ้า	ดอนซาด-หนองหญ้าดอก

๔) โครงการพัฒนาหมู่บ้านที่เสนอ เพื่อบรรจุในแผนพัฒนาท้องถิ่นของ อบต. ดอนแร่ เพิ่มเติมฉบับที่ ๑/๒๕๖๘

ที่	โครงการ	ผู้เสนอ	ผู้รับรอง ๒
๑	โครงการก่อสร้างหอถังประปา บ้านดอนโก หมู่ที่ ๔	นางบรรจง โพกาวิล	๑.นางเสนอ แช่มช้อย ๒.นางเสมียน พันธุ์สาคร

๕) โครงการพัฒนาหมู่บ้านที่บรรจุอยู่ในแผนพัฒนาท้องถิ่น ของอบต. ดอนแร่ เพื่อใช้สำหรับจัดลำดับความสำคัญในการขอรับการสนับสนุนงบประมาณ ประจำปีงบประมาณ พ.ศ. ๒๕๖๙

ที่	โครงการ	เสียงสนับสนุน	ลำดับ
๑	โครงการก่อสร้างหอถังประปา บ้านดอนโก หมู่ที่ ๔	๑๓	๑
๒	โครงการก่อสร้างประตูปิด-เปิด ท่อระบายน้ำ บริเวณแยกบ้านลุงน้อย หมู่ที่ ๔	๕	๒
๓	โครงการปรับปรุงระบบประปา หน้าบ้านผู้ใหญ่มณฑิรา หมู่ที่ ๔	๓	๓
๔	โครงการก่อสร้างรางระบายน้ำ คอนกรีตเสริมเหล็ก บริเวณบ้านใต้ หมู่ที่ ๔	๒	๔
๕	โครงการติดตั้งกล้องวงจรปิด CCTV ประจำหมู่บ้าน หมู่ที่ ๔	๑	๕
๖	โครงการติดตั้งโคมไฟฟ้าแสงสว่าง ถนนสายบ้านดอนซาด - วัดนาหนอง หมู่ที่ ๔	๐	๖
๗	โครงการวางท่อระบายน้ำคอนกรีตเสริมเหล็ก บ้านดอนซาดเชื่อมต่อบ้านดอนกอก หมู่ที่ ๔-๖	๐	๗

๑.๕ สรุปผลการส่งเสริมการมีส่วนร่วมของประชาชนในการประชุมประชาคมหมู่บ้าน หมู่ที่ ๕ ประจำปี ๒๕๖๘

๑) โครงการพัฒนาหมู่บ้านที่ได้ดำเนินการแล้วหรือไม่มีความจำเป็น

๑. โครงการก่อสร้างรางระบายน้ำคอนกรีตเสริมเหล็ก รูปตัวยู ซอย ๒ หมู่ที่ ๕

๒) โครงการพัฒนาหมู่บ้านที่เสนอไว้ในแผนพัฒนาหมู่บ้าน ประจำปี ๒๕๖๘

๑. โครงการขยายเขตไฟฟ้าแสงสว่างซอยบ้านอารีย์ หมู่ที่ ๕ (ติดตั้งโซลาเซลล์ ๒ จุด)

๒. โครงการวางท่อระบายน้ำพร้อมก่อสร้างถนนลูกรัง สายเหมืองต้นพิโพง หมู่ที่ ๕ (ถนนหลังบ้านยายพิณ)

๓. โครงการขุดลอกคลองสายแยกจากคลองหนองหญ้าดอก หมู่ที่ ๕

๔. โครงการก่อสร้างโรงน้ำดื่มประจำตำบลดอนแร่

๕. โครงการผลิตน้ำประปาดื่มได้ หมู่ที่ ๕

๖. โครงการแก้ปัญหาหนี้สิน หมู่ที่ ๕

๗. โครงการติดตั้งป้ายชื่อหมู่บ้าน หมู่ที่ ๕

๘. โครงการพัฒนาศักยภาพสมาชิกกองทุนพัฒนาบทบาทสตรี หมู่ที่ ๕

๙. โครงการก่อสร้างเนินลูกระนาดและป้ายเตือนการขับขี่ ๒ จุด หมู่ที่ ๕ (หน้าบ้านลุงเศียร, โค้งบ้านดอนขามบ้านยายป่น)

๑๐. กิจกรรมสนับสนุนทุนการศึกษาและเงินสงเคราะห์ หมู่ที่ ๕

๑๑. โครงการจัดซื้อถังเก็บน้ำดื่มสะอาด เพื่อการอุปโภค-บริโภค หมู่ที่ ๕ (จำนวน ๔ ถัง)

๑๒. โครงการจัดหาแหล่งน้ำเพื่อการเกษตร (เขาตกน้ำ) หมู่ที่ ๕

๑๓. โครงการติดตั้งกระจกส่องโค้ง หมู่ที่ ๕ จำนวน ๕ จุด

๑๔. โครงการปรับปรุงท่อเมนประปาทั้งหมู่บ้าน หมู่ที่ ๕

๑๕. โครงการก่อสร้างดาดคอนกรีตเสริมเหล็ก เหมืองย่าวน หมู่ที่ ๕

๑๖. โครงการก่อสร้างถนนลูกรังซอยบ้านนายเจี๊ยบ หมู่ที่ ๕

๑๗. โครงการปรับปรุงระบบไฟฟ้าแรงต่ำเป็นแบบ ๓ เฟสช่วงแยกทางเข้าบ้านดอนขาม – บ้านดอนซาด หมู่ที่ ๕

๑๘. โครงการ ติดตั้งจุดกระจายเสียงไร้สาย หมู่ที่ ๕ (ติดตั้งบริเวณบ้านลุงชุ่ม,บ้านลุงอุทัย)

๑๙. โครงการติดตั้งกล้องวงจรปิด CCTV ประจำหมู่บ้าน หมู่ที่ ๕

๒๐. โครงการปรับปรุงอาคารเอนกประสงค์บ้านดอนตัน หมู่ที่ ๕

๒๑. โครงการปรับปรุงผิวจราจรถนนลาดยางแอสฟัลท์ติกคอนกรีต ช่วงแยกเข้าหมู่ที่ ๖ – บ้านหนองหญ้าดอก หมู่ที่ ๕

๒๒. โครงการวางท่อคอนกรีตเสริมเหล็ก แยกหน้าบ้านลุงบุญ หมู่ที่ ๕

๒๓. โครงการวางท่อระบายน้ำ ช่วงซอย ๒ – คลองชลประทาน หมู่ที่ ๕

๒๔. โครงการขยายไหล่ทางช่วงบ้านผู้ใหญ่บุบผา-แยกเข้าบ้านดอนซาด หมู่ที่ ๕

๓) การเสนอปัญหาใหม่เพื่อบรรจุเป็นโครงการพัฒนาในแผนพัฒนาหมู่บ้านเพิ่มเติม ประจำปี ๒๕๖๘

ที่	ผู้เสนอ	ปัญหา	สาเหตุ	แนวทางแก้ไข	สถานที่
๑	นางบุญส่ง ดวงตา	นำประปาไม่สะอาด	นำประปามีหินปูน	วางท่อเมนประปาเขาตกน้ำเชื่อมต่อระบบประปาหมู่บ้าน	หมู่ที่ ๕
๒	นางบุบผา แก้วคำ	ขาดน้ำเพื่อการเกษตร	น้ำในเขื่อนไม้เต็งมีปริมาณน้อย	รับการสนับสนุนจากสำนักงานพัฒนาที่ดินจังหวัดราชบุรี	หมู่ที่ ๕ และพื้นที่ใกล้เคียง
๓	นางบุบผา แก้วคำ	แหล่งน้ำตื้นเขิน	การเหยียบย้ำคันดินแหล่งน้ำ	ขุดลอกคลองส่งน้ำ	เหมืองย่าวน หมู่ที่ ๕
๔	นางบุญส่ง ดวงตา	ไม่ได้รับข้อมูลข่าวสาร	เสียงไร้สายไม่ดัง	ปรับปรุงระบบเสียงไร้สาย	หมู่ที่ ๕

๔) โครงการพัฒนาหมู่บ้านที่เสนอ เพื่อบรรจุในแผนพัฒนาท้องถิ่นของ อบต. ดอนแร่ เพิ่มเติมฉบับที่ ๑/๒๕๖๘

ที่	โครงการ	ผู้เสนอ	ผู้รับรอง ๒ ท่าน
๑	โครงการปรับปรุงท่อเมนประปาทั้งหมู่บ้าน หมู่ที่ ๕ (ตรวจสอบการวางท่อเมนประปาให้ครอบคลุมทั้งหมู่บ้านตามโครงการ)	นางสวิง พุดเต็ง	๑.นางกัญญาณัฐ ขำเลิศ ๒.นายภูทวิ วิทยะภาณุโรจน์

๕) โครงการพัฒนาหมู่บ้านที่บรรจุอยู่ในแผนพัฒนาท้องถิ่น ของอบต. ดอนแร่ เพื่อใช้สำหรับจัดลำดับความสำคัญในการขอรับการสนับสนุนงบประมาณ ประจำปีงบประมาณ พ.ศ. ๒๕๖๙

ที่	โครงการ	เสียงสนับสนุน	ลำดับ
๑	โครงการวางท่อระบายน้ำ คอนกรีตเสริมเหล็ก ช่วงซอย ๒ – คลองชลประทาน หมู่ที่ ๕ (ช่วงที่ ๑ ระยะ ๑๑๕ เมตร)	๒๔	๑
๒	โครงการปรับปรุงท่อเมนประปาทั้งหมู่บ้าน หมู่ที่ ๕	๒	๒
๓	โครงการวางท่อระบายน้ำ คอนกรีตเสริมเหล็ก ช่วงซอย ๒ – คลองชลประทาน หมู่ที่ ๕ (ช่วงที่ ๒ ระยะ ๕๗๐ เมตร)	๐	๓
๔	โครงการติดตั้งกล้องวงจรปิด CCTV ประจำหมู่บ้าน หมู่ที่ ๕	๐	๔
๕	โครงการขุดลอกคลองส่งน้ำสายแยกจากคลองหนองหญ้าดอก หมู่ที่ ๕	๐	๕
๖	โครงการปรับปรุงอาคารเอนกประสงค์ บ้านดอนตัน หมู่ที่ ๕	๐	๖
๗	โครงการปรับปรุงผิวจราจรถนนลาดยางแอสฟัลท์ติกคอนกรีต ช่วงแยกหมู่ที่ ๖ – บ้านหนองหญ้าดอก หมู่ที่ ๕	๐	๗
๘	โครงการวางท่อคอนกรีตเสริมเหล็ก แยกหน้าบ้านลุงบุญ หมู่ที่ ๕	๐	๘

๑.๖ สรุปผลการส่งเสริมการมีส่วนร่วมของประชาชนในการประชุมประชาคมหมู่บ้าน หมู่ที่ ๖ ประจำปี ๒๕๖๘

๑) โครงการพัฒนาหมู่บ้านที่ ดำเนินการแล้ว/ยกเลิก/ซ้ำซ้อน

๑. โครงการก่อสร้างระบบประปาหมู่บ้านบนผิวดินขนาดใหญ่ตำบลดอนแร่ หมู่ที่ ๖
๒. โครงการก่อสร้างถนน ค.ส.ล. ซอยข้างศาลาเอนกประสงค์บ้านดอนกอก หมู่ที่ ๖

๒) โครงการพัฒนาหมู่บ้านที่เสนอไว้ในแผนพัฒนาหมู่บ้าน ประจำปี ๒๕๖๘

๑. โครงการวางท่อระบายน้ำจากหมู่ที่ ๖ ผ่านบ้านดอนขามหมู่ที่ ๕ ลงสู่คลองชลประทาน หมู่ที่ ๖ (โครงการต่อเนื่อง)
๒. โครงการวางท่อระบายน้ำคอนกรีตเสริมเหล็ก สายดอนกอก – คลองชลประทาน หมู่ที่ ๖
๓. โครงการขยายเขตไฟฟ้าแรงต่ำบริเวณเขาถ้วย หมู่ที่ ๖
๔. โครงการแก้ไขปัญหายาเสพติดในพื้นที่ หมู่ที่ ๖
๕. โครงการติดตั้งป้ายชื่อหมู่บ้าน ๓ ป้าย และป้ายซอย หมู่ที่ ๖ (บ้านดอนกอก,บ้านดอนรวก, บ้านหนองหญ้าดอก)
๖. โครงการติดตั้งตู้รับความคิดเห็นของประชาชน หมู่ที่ ๖ จำนวน ๓ ตู้
๗. โครงการปรับปรุงระบบท่อส่งน้ำเพื่อการเกษตรจากคลองชลประทานให้มีประสิทธิภาพและครอบคลุมพื้นที่ใช้น้ำ หมู่ที่ ๖
๘. โครงการก่อสร้างถนนลาดยาง รอบเขาถ้วย หมู่ที่ ๖
๙. โครงการก่อสร้างถนนคอนกรีตเสริมเหล็กบ้านดอนรวก ซอย ๒ หมู่ที่ ๖ (ระยะ ๒๐ ม.)
๑๐. โครงการขุดลอกเหมืองหนองหญ้าดอก และแยกปอหมัน หมู่ที่ ๖
๑๑. โครงการก่อสร้างถนนลาดยางแอสฟัลท์ติกคอนกรีตถนนสายบ้านป่าสำอาง (วัดถ้ำยอดทอง) หมู่ที่ ๖
๑๒. โครงการขุดลอกเหมืองปอหมัน - บ้านปู่พลอย หมู่ที่ ๖ (ระยะทาง ๑ กิโลเมตร)
๑๓. โครงการขยายเขตไฟฟ้าพร้อมติดโคมไฟแสงสว่าง ซอยปอหมัน หมู่ที่ ๖
๑๔. โครงการส่งเสริมกลุ่มผลิตปุ๋ยอินทรีย์ หมู่ที่ ๖
๑๕. โครงการก่อสร้างถนน คอนกรีตเสริมเหล็กสายบ้านสารวัตรเฉลียว หมู่ที่ ๖ (ระยะทาง ๕๐ เมตร)
๑๖. โครงการขุดลอกดาดเหมืองคอนกรีตเสริมเหล็ก สายท่าล้อ-ดอนกอก หมู่ที่ ๖
๑๗. โครงการก่อสร้างฝายกักเก็บน้ำบริเวณท่ายายแปง หมู่ที่ ๖
๑๘. โครงการขยายเขตไฟฟ้าแรงต่ำ (บริเวณไร่อาเทือง,บ้านนายจรัส(ดอนรวก), ไร่นายสุวรรณ (เขาถ้วย),บ้านนายเจียม) หมู่ที่ ๖
๑๙. โครงการปรับปรุงฝาท่อสูงบ้านดอนกอก ๒ จุด หมู่ที่ ๖
๒๐. โครงการปรับปรุงผิวจราจรแอสฟัลท์ติกคอนกรีต สายดอนแร่ - เขาถ้ำ หมู่ที่ ๖ (ต่อเนื่อง)
๒๑. โครงการขุดลอกลำห้วยทับใต้ หมู่ที่ ๖
๒๒. โครงการวางท่อ ค.ส.ล. ระบายน้ำเข้าเขาตกน้ำ หมู่ที่ ๖
๒๓. โครงการถมสระน้ำสาธารณะ หมู่ที่ ๖ (จำนวน ๑ สระ)
๒๔. โครงการก่อสร้างกำแพงกันดิน ถนนสายดอนแร่-เขาถ้ำ หมู่ที่ ๖
๒๕. โครงการก่อสร้างถนนลาดยางแอสฟัลท์ติกคอนกรีตซอยบ้านสารวัตรแดง หมู่ที่ ๖ และขยายเขตไฟฟ้า พร้อมติดตั้งดวงโคมไฟฟ้าส่องสว่าง

๒๖. โครงการก่อสร้างดาดคอนกรีตเสริมเหล็ก คลองสายหนองหญ้าดอก หมู่ที่ ๖
๒๗. โครงการก่อสร้างประตูปิด-เปิดน้ำ คลองสายหนองหญ้าดอก หมู่ที่ ๖
๒๘. โครงการติดตั้งราวกันอันตราย (การ์ดเรล) ตามแนวขอบถนนสายดอนแร่–เขาถ้ำ หมู่ที่ ๖ (จำนวน ๒ จุด ร้านค้าอาน้อย,หน้าบ้านดอนรวก)
๒๙. โครงการจัดซื้อเครื่องออกกำลังกายบ้านหนองหญ้าดอก หมู่ที่ ๖
๓๐. โครงการขุดลอกคลองส่งน้ำเพื่อการเกษตร ช่วงบ้านผู้ใหญ่ผ่อง-บ้านดอนกอก หมู่ที่ ๖
๓๑. โครงการก่อสร้างระบบพลังงานทดแทน โซลาเซลล์ประปาหมู่บ้าน ๓ จุด หมู่ที่ ๖
๓๒. โครงการส่งเสริมการสร้างอาชีพประชาชน หมู่ที่ ๖
๓๓. โครงการติดตั้งกล้องวงจรปิด CCTV ประจำหมู่บ้าน หมู่ที่ ๖
๓๔. โครงการก่อสร้างถนนลูกรังพร้อมวางท่อระบายน้ำ ซอยหลังบ้านยายพิน หมู่ที่ ๖
๓๕. โครงการติดตั้งระบบไฟฟ้าพลังงานแสงอาทิตย์ ศาลาเอนกประสงค์ หมู่ที่ ๖
๓๖. โครงการซ่อมแซมศาลาริมทางบ้านดอนรวก หมู่ที่ ๖ (จำนวน ๒ จุด)
๓๗. โครงการก่อสร้างศาลาริมทางบ้านดอนรวก หมู่ที่ ๖

๓) การเสนอปัญหาใหม่เพื่อบรรจุเป็นโครงการพัฒนาในแผนพัฒนาหมู่บ้านเพิ่มเติม ประจำปี ๒๕๖๘

ที่	ผู้เสนอ	ปัญหา	สาเหตุ	แนวทางแก้ไข	สถานที่
๑	นางสิงหา นิยมญาติ	น้ำท่วมขังในหมู่บ้าน	มีการถมดินสร้างบ้านปิดกั้นทางน้ำ	วางท่อระบายน้ำหน้าหมู่บ้านทั้งระบบ	บ้านดอนกอก . หมู่ที่ ๖
๒	นายทีลาภ พลอยงาม	ศาลาเอนกประสงค์ชำรุด	ก่อสร้างมานาน	ปรับปรุงศาลาเอนกประสงค์	บ้านดอนกอก หมู่ที่ ๖
๓	นายแสง สรสิทธิ์	ภัยแล้ง ไม่มีน้ำทำการเกษตรในฤดูแล้ง	พื้นที่อยู่นอกเขตพื้นที่ชลประทาน	ก่อสร้างสถานีสูบน้ำพลังงานแสงอาทิตย์	คลองชลประทาน
๔	นายคงเดช พาหาวงษ์	บ่อพักไม่มีฝาปิด	ฝาบ่อเก่า และแตก	เปลี่ยนฝาบ่อพัก	บ้านดอนกอก
๕	นายคงเดช พาหาวงษ์	ไฟฟ้าไม่พอใช้ กระแสไฟฟ้าตก	กระแสไฟฟ้าไม่เพียงพอ	เปลี่ยนหม้อแปลงไฟฟ้า	บ้านดอนกอก-บ้านหนองหญ้าดอก

๔) โครงการพัฒนาหมู่บ้านที่เสนอ เพื่อบรรจุในแผนพัฒนาท้องถิ่นของ อบต. ดอนแร่ เพิ่มเติมฉบับที่ ๑/๒๕๖๘

ที่	โครงการ	ผู้เสนอ	ผู้รับรอง ๒ ท่าน
๑	โครงการปรับปรุงศาลาเอนกประสงค์ บ้านดอนกอก หมู่ที่ ๖	นายทวีลาภ พลอยงาม	๑. นายชนะเดช ดาวเรือง ๒. นายลำยอง จำปีหอม
๒	โครงการวางท่อระบายน้ำหน้าหมู่บ้านทั้งระบบ หมู่ที่ ๖	นายประเทือง ชมใจ	๑. นางเบญญาภา พรมพราหม ๒. นางนิตยา กล่อมยิ่ง

๕) โครงการพัฒนาหมู่บ้านที่บรรจุอยู่ในแผนพัฒนาท้องถิ่น ของอบต. ดอนแร่ เพื่อใช้สำหรับจัดลำดับความสำคัญในการขอรับการสนับสนุนงบประมาณ ประจำปีงบประมาณ พ.ศ. ๒๕๖๙

ที่	โครงการ	เสียงสนับสนุน	ลำดับ
๑	โครงการวางท่อระบายน้ำหน้าหมู่บ้านทั้งระบบ หมู่ที่ ๖	๒๓	๑
๒	โครงการวางท่อคอนกรีตเสริมเหล็ก ระบายน้ำเข้าเขาตกน้ำ หมู่ที่ ๖	๓	๒
๓	โครงการขุดลอกคลองส่งน้ำเพื่อการเกษตรช่วงบ้านผู้ใหญ่ผ่อง – บ้านดอนกอก หมู่ที่ ๖	๑	๓
๔	โครงการจัดซื้อเครื่องออกกำลังกาย บ้านหนองหญ้าดอก หมู่ที่ ๖	๑	๔
๕	โครงการก่อสร้างถนนลูกรังพร้อมวางท่อระบายน้ำ ซอยหลังบ้านยายพิน หมู่ที่ ๖	๐	๕
๖	โครงการก่อสร้างดาดคอนกรีตเสริมเหล็กคลองสายหนองหญ้าดอก หมู่ที่ ๖	๐	๖
๗	โครงการติดตั้งระบบไฟฟ้าพลังงานแสงอาทิตย์ ศาลาเอนกประสงค์ หมู่ที่ ๖	๐	๗
๘	โครงการก่อสร้างศาลาริมทางบ้านดอนรวก หมู่ที่ ๖	๐	๘
๙	โครงการติดตั้งกล้องวงจรปิด CCTV ประจำหมู่บ้าน หมู่ที่ ๖	๐	๙
๑๐	โครงการปรับปรุงศาลาเอนกประสงค์ บ้านดอนกอก หมู่ที่ ๖	๐	๑๐

๑.๗ สรุปผลการส่งเสริมการมีส่วนร่วมของประชาชนในการประชุมประชาคมหมู่บ้าน หมู่ที่ ๗ ประจำปี ๒๕๖๘

๑) โครงการพัฒนาหมู่บ้านที่ ดำเนินการแล้ว/ยกเลิก/ซ้ำซ้อน

๑. โครงการก่อสร้างฝายน้ำล้นบ้านโค้งเจริญ หมู่ที่ ๗
๒. โครงการวางท่อระบายน้ำ ปากทางเข้าบ้านโมกปู่แก้ว หมู่ที่ ๗
๓. โครงการก่อสร้างฝายน้ำล้น บ้านท่าปู่ป้อหินหน่อ หมู่ที่ ๗
๔. โครงการก่อสร้างถนนลาดยางแอสฟัลท์ติกคอนกรีต สายบ้านโมกปู่แก้ว หมู่ที่ ๗
๕. โครงการติดตั้งไฟฟ้าแสงสว่าง ถนนสายบ้านหนองสระช่วงบ้านนายลี หมู่ที่ ๗
๖. โครงการพาดสายไฟฟ้า ถนนสายบ้านหนองสระช่วงบ้านนายลี หมู่ที่ ๗
๗. โครงการปักเสาพาดสายไฟฟ้าบ้านบวกปู่แก้ว หมู่ที่ ๗

๒) โครงการพัฒนาหมู่บ้านที่เสนอไว้ในแผนพัฒนาหมู่บ้าน ประจำปี ๒๕๖๘

๑. โครงการก่อสร้างถนนลูกรังสายบ้านปู่หวิง หมู่ที่ ๗
๒. โครงการแก้ไขปัญหายาเสพติดในพื้นที่ หมู่ที่ ๗
๓. โครงการปรับปรุงภูมิทัศน์ริมห้วยท่าปู่ทิม-หินหน่อ หมู่ที่ ๗
๔. โครงการปรับปรุงผิวจราจรถนนลูกรัง ซอย ๕ (ข้างเขาพระเอก)หมู่ที่ ๗
๕. โครงการขยายเขตไฟฟ้าแรงต่ำ สายท่าปู่ป้อ-ท่าปู่ทิม หมู่ที่ ๗ (ระยะ ๒๐๐ เมตร)
๖. โครงการจัดซื้อเครื่องออกกำลังกายประจำหมู่บ้าน หมู่ที่ ๗ จำนวน ๑ ชุด
๗. โครงการก่อสร้างถนนคอนกรีตเสริมเหล็ก ซอย ๔ จากบ้านนายพิทักษ์–ฝายทดน้ำ หมู่ที่ ๗ (ระยะ ๒๕๐ เมตร)
๘. โครงการจัดซื้อเครื่องสูบน้ำเพื่อการเกษตรขนาด ๖ นิ้ว หมู่ที่ ๗ (จำนวน ๑ เครื่อง)
๙. โครงการก่อสร้างสะพานใหญ่ เชื่อมบ้านฟากห้วย-หินหน่อ หมู่ที่ ๗
๑๐. โครงการปรับปรุงถนนลาดยางแอสฟัลท์ติกคอนกรีต (แบบ Overlay) ซอย ๒ บ้านหนองสระ – บ้านฟากห้วย หมู่ที่ ๗ (กว้าง ๔ เมตร ระยะทาง ๓๐๐ เมตร)
๑๑. โครงการส่งเสริมการผลิตปุ๋ยอินทรีย์ชีวภาพ หมู่ที่ ๗

๑๒. โครงการปรับปรุงผิวจราจรแอสฟัลท์ติกคอนกรีต ช่วงสะพานปู่อ้น–ฝายท่าปู่ทิม หมู่ที่ ๗ (ขนาดกว้าง ๔ เมตรระยะทาง ๑,๕๐๐ เมตร)
๑๓. โครงการก่อสร้างสถานีสูบน้ำระบบโซลาเซลล์ หมู่ที่ ๗
๑๔. โครงการวางท่อส่งน้ำเพื่อการเกษตร หมู่ที่ ๗-๙ (ต่อเนื่องจากสถานีสูบน้ำหมู่ที่ ๑)
๑๕. โครงการปรับปรุงซ่อมแซมฝายชะลอน้ำ บ้านหินหน่อ หมู่ที่ ๗
๑๖. โครงการปรับปรุงผิวจราจร ถนนสายเขาพระเอก-ถ้ำสว่าง หมู่ที่ ๗
๑๗. โครงการขุดลอกท่อระบายน้ำบ้านบวกปู่แก้ว หมู่ที่ ๗ (หน้าบ้านตาก้อง)
๑๘. โครงการขุดลอกท่อเหมืองสาธารณะสายท่าปู่ทิม–บวกปู่แก้ว หมู่ที่ ๗
๑๙. โครงการก่อสร้างถนนลูกรังริมลำห้วยท่าปู่เก๊า หมู่ที่ ๗
๒๐. โครงการปรับปรุงอาคารเอนกประสงค์บ้านหนองสระ หมู่ที่ ๗ (ปรับปรุงหลังคา, ติดตั้งฝ้าเพดาน)
๒๑. โครงการก่อสร้างประตูปิด – เปิดน้ำ คลองระบายน้ำโรงปุ๋ย หมู่ที่ ๗
๒๒. โครงการก่อสร้างถนนลาดยางแอสฟัลท์ติกคอนกรีต สายบ้านหนองสระ – บ้านฟากทุ่ง หมู่ที่ ๗ (ขยายจาก ๕ เมตร เป็น ๖ เมตร)
๒๓. โครงการซ่อมแซมเสียงไร้สายของ อบต. หมู่ที่ ๗ (เพิ่มบริเวณซอย ๔ อีก๑ จุด)
๒๔. โครงการแก้ไขปัญหาลิงทำลายพืชผลทางการเกษตร หมู่ที่ ๗
๒๕. โครงการขยายเขตไฟฟ้าเพื่อการเกษตร ช่วงเขื่อนท่าปู่ทิม-โรงปุ๋ย หมู่ที่ ๗
๒๖. โครงการก่อสร้างหอถังประปา บ้านท่าปู่ป้อ หมู่ที่ ๗
๒๗. โครงการติดตั้งราวกันอันตราย (การ์ดเรล) หมู่ที่ ๗ (๒ จุด บ้านท่าปู่ป้อ, สระน้ำบ้านหนองสระ)
๒๘. โครงการติดตั้งกระจกส่องโค้ง หมู่ที่ ๗ (ซอย ๔-บ้านหนองสระ)
๒๙. โครงการขยายเขตท่อเมนประปาหมู่บ้าน บริเวณบ้านหนองสระ หมู่ที่ ๗
๓๐. โครงการติดตั้งกล้องวงจรปิด CCTV ประจำหมู่บ้าน หมู่ที่ ๗
๓๑. โครงการติดตั้งไฟฟ้าแสงสว่าง ช่วงแยกบ้านฟากทุ่ง – แยกบ้านฟากห้วย หมู่ที่ ๗
๓๒. โครงการก่อสร้างถนนคอนกรีตเสริมเหล็ก ช่วงแยกข้างประปา–บ้านายสมาน หมู่ที่ ๗
๓๓. โครงการวางท่อระบายน้ำท่าปู่ทิม-บ้านนางสวง หมู่ที่ ๗
๓๔. โครงการวางท่อเมนประปา ซอยบ้านฟากห้วย-บ้านนางปอน และช่วงบ้านนายสังวาล ขวัญตา หมู่ที่ ๗
๓๕. โครงการปรับปรุงถนนลาดยางแอสฟัลท์ติกคอนกรีต (แบบ Overlay) สายบ้านท่าปู่ป้อ หมู่ที่ ๗

๓) การเสนอปัญหาใหม่เพื่อบรรจุเป็นโครงการพัฒนาในแผนพัฒนาหมู่บ้านเพิ่มเติม ประจำปี ๒๕๖๘

ที่	ผู้เสนอ	ปัญหา	สาเหตุ	แนวทางแก้ไข	สถานที่
๑	นายจำเรียง ผกาแก้ว	ไฟฟ้าดับบ่อย	สายไฟฟ้าเก่าติดตั้งมานาน	ขยายเขตไฟฟ้าแรงต่ำ	โรงปุ๋ย - บ้านนายพันธ์ ชมใจ หมู่ที่ ๗
๒	นายจำเรียง ผกาแก้ว	ศาลาชำรุด	ก่อสร้างมานาน	ซ่อมแซมศาลาเอนกประสงค์	บ้านท่าปู่ป้อ หมู่ที่ ๗
๓	นายจำเรียง ผกาแก้ว	ศาลาเอนกประสงค์ชำรุด	ก่อสร้างมานาน	ซ่อมแซมศาลาเอนกประสงค์	บ้านโมกปู่แก้ว หมู่ที่ ๗
๔	นายณัฐกิจ บัวบุญเลิศ	ขาดน้ำเพื่อการเกษตร	ฝนแล้ง เขื่อนไม้เต็งน้ำแห้ง	ก่อสร้างสถานีสูบน้ำโซลาเซลล์	ฝายโค้งเจริญ หมู่ที่ ๗
๕	นายวีรศักดิ์ ภักดีศรีสันติกุล	น้ำประปาไม่พอใช้	บ่อบาดาลเก่าปริมาณน้ำไม่เพียงพอ	เจาะบ่อบาดาล	ข้างประปา

๔) โครงการพัฒนาหมู่บ้านที่เสนอ เพื่อบรรจุในแผนพัฒนาท้องถิ่นของ อบต. ดอนแร่ เพิ่มเติมฉบับที่ ๑/๒๕๖๘

-ไม่มี-

๕) โครงการพัฒนาหมู่บ้านที่บรรจุอยู่ในแผนพัฒนาท้องถิ่น ของอบต. ดอนแร่ เพื่อใช้สำหรับจัดลำดับความสำคัญในการขอรับการสนับสนุนงบประมาณ ประจำปีงบประมาณ พ.ศ. ๒๕๖๙

ที่	โครงการ	เสียงสนับสนุน	ลำดับ
๑	โครงการปรับปรุงถนนลาดยางแอสฟัลท์ติกคอนกรีต (Overlay) สายบ้านท่าปู่ป้อ หมู่ที่ ๗	๑๕	๑
๒	โครงการก่อสร้างหอถังประปา บ้านท่าปู่ป้อ หมู่ที่ ๗	๙	๒
๓	โครงการก่อสร้างประตูปิด – เปิดน้ำ คลองระบายน้ำโรงปุ๋ย หมู่ที่ ๗	๔	๓
๔	โครงการวางท่อเมนประปา ซอยบ้านฟากห้วย-บ้านนางปอน และบ้านนายสังวาล ขวัญตา หมู่ที่ ๗	๓	๔
๕	โครงการปรับปรุงถนนลาดยางแอสฟัลท์ติกคอนกรีต (แบบ Overlay) ซอย ๒ บ้านหนองสระ – บ้านฟากห้วย หมู่ที่ ๗	๓	๕
๖	โครงการก่อสร้างถนนลาดยางแอสฟัลท์ติกคอนกรีต สายบ้านหนองสระ – บ้านฟากทุ่ง หมู่ที่ ๗	๐	๖
๗	ขยายเขตไฟฟ้าเพื่อการเกษตร ช่วงเขื่อนท่าปู่ทิม-โรงปุ๋ย หมู่ที่ ๗	๐	๗
๘	โครงการก่อสร้างถนนคอนกรีตเสริมเหล็ก ช่วงแยกข้างประปา–บ้านนายสมาน หมู่ที่ ๗	๐	๘
๙	โครงการวางท่อระบายน้ำท่าปู่ทิม – บ้านางส่วง หมู่ที่ ๗	๐	๙
๑๐	โครงการติดตั้งกล้องวงจรปิด CCTV ประจำหมู่บ้าน หมู่ที่ ๗	๐	๑๐

๑.๘ สรุปผลการส่งเสริมการมีส่วนร่วมของประชาชนในการประชุมประชาคมหมู่บ้าน หมู่ที่ ๘ ประจำปี ๒๕๖๘

๑) โครงการพัฒนาหมู่บ้านที่ได้ดำเนินการแล้วหรือไม่มีความจำเป็น

- ไม่มี -

๒) โครงการพัฒนาหมู่บ้านที่เสนอไว้ในแผนพัฒนาหมู่บ้าน ประจำปี ๒๕๖๘

๑. โครงการรณรงค์ให้ความรู้เรื่องการบริโภคอาหารปลอดภัย หมู่ที่ ๘
๒. โครงการเจาะบ่อบาดาลเพื่อการเกษตรบริเวณหัวฝายท่าปู่ทิม หมู่ที่ ๘ (ระยะ ๒๐๐ เมตร)
๓. โครงการจัดตั้งกลุ่มรวมซื้อปัจจัยการผลิตกลุ่มทอผ้า หมู่ที่ ๘
๔. โครงการประชาสัมพันธ์การรักษาความสะอาดบนผิวจราจร หมู่ที่ ๘
๕. โครงการแก้ไขปัญหาหนี้สินในชุมชน หมู่ที่ ๘
๖. โครงการจัดซื้อเครื่องออกกำลังกาย บ้านหนองโป่ง หมู่ที่ ๘
๗. โครงการขยายเขตไฟฟ้าเพื่อการเกษตร โค้งท่าปู่ทิม – ฝายน้ำล้นท่าปู่ทิม หมู่ที่ ๘
๘. โครงการปรับปรุงผิวจราจรถนนสายหนองโป่ง ช่วงไร่อาแดง–บ้านนายปี หมู่ที่ ๘
๙. โครงการจัดซื้อถังเก็บน้ำสะอาดเพื่อการอุปโภคบริโภค หมู่ที่ ๘ (จำนวน ๒ ถัง)
๑๐. โครงการก่อสร้างดาดคอนกรีตเสริมเหล็กคลองส่งน้ำ สายหนองโป่ง–ท่าปู่ทิม หมู่ที่ ๘
๑๑. โครงการก่อสร้างถนนลูกรัง พร้อมวางท่อระบายน้ำคอนกรีตเสริมเหล็ก หมู่ที่ ๘
๑๒. โครงการจัดซื้อถังดับเพลิงประจำหมู่บ้าน หมู่ที่ ๘ (จำนวน ๕ ถัง)
๑๓. โครงการก่อสร้างอาคารเอนกประสงค์ บ้านหนองโป่ง หมู่ที่ ๘ (แห่งใหม่)
๑๔. โครงการปรับปรุงอาคารเอนกประสงค์ บ้านหนองโป่ง(เดิม) หมู่ที่ ๘
๑๕. โครงการติดตั้งจุดกระจายเสียงแบบไร้สาย หมู่ที่ ๘
๑๖. โครงการติดตั้งราวกันอันตราย (การ์ดเรล) ทางโค้งหน้าหมู่บ้าน หมู่ที่ ๘
๑๗. โครงการติดตั้งสัญญาณไฟและกระจกส่องโค้งทางแยกในหมู่บ้าน หมู่ที่ ๘
๑๘. โครงการติดตั้งกล้องวงจรปิด CCTV ประจำหมู่บ้าน หมู่ที่ ๘
๑๙. โครงการจัดซื้อรถกู้ชีพ อบต.ดอนแร่
๒๐. โครงการจัดซื้อรถแบคโฮ อบต.ดอนแร่

๓) การเสนอปัญหาใหม่เพื่อบรรจุเป็นโครงการพัฒนาในแผนพัฒนาหมู่บ้านเพิ่มเติม ประจำปี ๒๕๖๘

ที่	ผู้เสนอ	ปัญหา	สาเหตุ	แนวทางแก้ไข	สถานที่
๑	พลตรีพนาเวศ จันทรังษี	น้ำไม่สามารถดื่มได้	น้ำไม่สะอาดมีก่อน	ติดตั้งชุดกรองน้ำบาดาล พลังงานแสงอาทิตย์	ประปาใหม่หน้าบ้านนายโสภา หมู่ที่ ๘ ศาลาใหม่
๒	นายโสภา มณีจันทร์	ไฟฟ้าตกทั้งหมู่บ้าน	หมอแปลงขนาดเล็ก ๑ เฟสปลายสาย	เปลี่ยนหมอแปลงไฟฟ้าเป็นแบบ ๓ เฟส	หมู่ที่ ๘
๓	นางสมบัติ เอี่ยมทราย	กล้ามเนื้ออ่อนแรง	โรค ALS	จัดหาแพทย์แผนไทยประจำ รพ.สต.	รพ.สต. ดอนแร่
๔	นางสาวผิว แก้วใส	ผิวจราจรชำรุด	ถนนดิน	ก่อสร้างถนน ค.ส.ล.	ซอยท้ายศาลาเอนกประสงค์ หมู่ที่ ๘
๕	นายบุญมี ทิพสร	ไม่มีไฟฟ้าใช้	อยู่นอกเขตไฟฟ้า	ขยายเขตไฟฟ้าแรงต่ำ	ซอยกลางหมู่บ้าน หมู่ที่ ๘
๖	นายบุญมี ทิพสร	น้ำท่วมขัง	ไม่มีทางระบายน้ำ	ก่อสร้างรางระบายน้ำ	บ้านนายเนียง ทิพสร-บ้านนายประเสริฐ ไผ่ทอง หมู่ที่ ๘
๗	นางประเทือง มณีจันทร์	สุนัขจรจัดจำนวนมาก	สุนัขไม่มีเจ้าของ	ทำหมันสุนัข	หมู่ที่ ๘

๔) โครงการพัฒนาหมู่บ้านที่เสนอ เพื่อบรรจุในแผนพัฒนาท้องถิ่นของ อบต. ดอนแร่ เพิ่มเติมฉบับที่ ๑/๒๕๖๘

ที่	โครงการ	ผู้เสนอ	ผู้รับรอง ๒ ท่าน
๑	โครงการติดตั้งชุดกรองน้ำบาดาล พลังงานแสงอาทิตย์ หมู่ที่ ๘	พลตรีพนาเวศ จันทรังษี	๑. นายบุญมี ทิพสร ๒. นายดร มณีจันทร์

๕) โครงการพัฒนาหมู่บ้านที่บรรจุอยู่ในแผนพัฒนาท้องถิ่น ของอบต. ดอนแร่ เพื่อใช้สำหรับจัดลำดับความสำคัญในการขอรับการสนับสนุนงบประมาณ ประจำปีงบประมาณ พ.ศ. ๒๕๖๙

ที่	โครงการ	เสียงสนับสนุน	ลำดับ
๑	โครงการก่อสร้างอาคารเอนกประสงค์ บ้านหนองโป่ง หมู่ที่ ๘ (แห่งใหม่)	๒๔	๑
๒	โครงการติดตั้งชุดกรองน้ำบาดาล พลังงานแสงอาทิตย์ หมู่ที่ ๘	๑๓	๒
๓	โครงการก่อสร้างดาดคอนกรีตเสริมเหล็ก คลองส่งน้ำสายหนองโป่ง-ท่าปู่ทิม หมู่ที่ ๘	๐	๓
๔	โครงการจัดซื้อเครื่องออกกำลังกาย บ้านหนองโป่ง หมู่ที่ ๘	๐	๔
๕	โครงการปรับปรุงถนนลาดยางแอสฟัลท์ติกคอนกรีต (แบบ Overlay) สายหนองโป่ง ช่วงไร่อาแดง - บ้านนายปี หมู่ที่ ๘	๐	๕
๖	โครงการติดตั้งจุดกระจายเสียงแบบไร้สาย บ้านหนองโป่ง หมู่ที่ ๘	๐	๖
๗	โครงการติดตั้งกล้องวงจรปิด CCTV ประจำหมู่บ้าน หมู่ที่ ๘	๐	๗

๑.๙ สรุปผลการส่งเสริมการมีส่วนร่วมของประชาชนในการประชุมประชาคมหมู่บ้าน หมู่ที่ ๙ ประจำปี ๒๕๖๘

๑) โครงการพัฒนาหมู่บ้านที่ ดำเนินการแล้ว/ยกเลิก/ซ้ำซ้อน

๑. โครงการก่อสร้างโรงสีชุมชนพร้อมขยายเขตไฟฟ้า ๓ เฟส หมู่ที่ ๙

๒. โครงการปรับปรุงถนนลาดยางแอสฟัลท์ติกคอนกรีต สายบ้านหนองมะตูม–วัดทุ่งหญ้าฯ หมู่ที่ ๙ (ระยะทาง ๕๐๐ เมตร)

๓. โครงการก่อสร้างถนนลาดยางแอสฟัลท์ติกคอนกรีต สายทุ่งหนองกว้าง – เขาพระเยือง หมู่ที่ ๙

๒. โครงการพัฒนาหมู่บ้านที่เสนอไว้ในแผนพัฒนาหมู่บ้าน ประจำปี ๒๕๖๘

๑. โครงการย้ายเสาโทรศัพท์เบียดถนนและสะพานท่าปู่อ้น-บ้านฟากทุ่ง หมู่ที่ ๙

๒. โครงการจัดตั้งคณะกรรมการร่วมกันบริหาร จัดสรรน้ำอย่างเป็นธรรม หมู่ที่ ๙

๓. โครงการเจาะบ่อบาดาลเพื่อการเกษตร เขาพระเยือง หมู่ที่ ๙

๔. โครงการจัดอบรมให้ความรู้เรื่อง ลด ละ เลิก ยาเสพติด หมู่ที่ ๙

๕. โครงการก่อสร้างถังประปา พร้อมเจาะบ่อบาดาล บ้านไร่เจ๊ก หมู่ที่ ๙

๖. โครงการจัดซื้อเครื่องออกกำลังกายประจำหมู่บ้าน หมู่ที่ ๙ จำนวน ๓ จุด

๗. โครงการก่อสร้างศาลาเอนกประสงค์ บ้านไร่เจ๊ก หมู่ที่ ๙

๘. โครงการปรับปรุงที่สาธารณะบริเวณหน้าเขาพะเยือง หมู่ที่ ๙ (ถมดิน ตรวจสอบแนวเขตที่ดิน)

๙. โครงการปรับปรุงผิวจราจรถนนลูกรัง ซอยบ้านไร่เจ๊ก-หนองสระ หมู่ที่ ๙

๑๐. โครงการจัดสร้างเครื่องผลิตน้ำดื่ม บ้านฟากทุ่ง,บ้านไร่เจ๊ก หมู่ที่ ๙

๑๑. โครงการก่อสร้างถนนลาดยางแอสฟัลท์ติกคอนกรีต สายบ้านหนองมะตูม – คลองชลประทาน หมู่ที่ ๙ (ประมาณ ๖๐๐ เมตร)

๑๒. โครงการส่งเสริมหมู่บ้านเศรษฐกิจพอเพียงให้เข้มแข็ง หมู่ที่ ๙

๑๓. โครงการปรับปรุงทางแยกเข้าศาลเจ้า หมู่ที่ ๙ (ลดอุบัติเหตุเสาไฟทางหลวงเบียดถนน)

๑๔ โครงการสนับสนุนกลุ่มแม่บ้านให้มีอาชีพเสริม หมู่ที่ ๙

๑๕. โครงการสนับสนุนกลุ่มอาชีพปลูกผักปลอดสารพิษ หมู่ที่ ๙

๑๖. โครงการก่อสร้างป้ายชื่อหมู่บ้าน และป้ายชื่อซอย หมู่ที่ ๙

๑๗. โครงการสนับสนุนกลุ่มกองยาว,กลุ่มดนตรีเยาวชน หมู่ที่ ๙

๑๘. โครงการก่อสร้างถนนคอนกรีตซอยบ้านผู้ใหญ่วัลลภ หมู่ที่ ๙ ระยะทาง ๕๐ ม.

๑๙. โครงการขยายไหล่ทางถนนบ้านไร่เจ๊ก หมู่ที่ ๙ (ปรับปรุงท่อ,ไหล่ทางพร้อมติดตั้งการ์ดเรล ๒ จุด คือ ช่วงทางแยก,ลำห้วย)

๒๐. โครงการขยายเขตประปาสายบ้านศาลเจ้า-กลางทุ่ง หมู่ที่ ๙ ท่อเมนขนาด ๒ นิ้ว

๒๑. โครงการปรับปรุงถนนพร้อมขยายเขตไฟฟ้าแรงต่ำสายคลองหนองขี้ไก่ หมู่ที่ ๙

๒๒. โครงการส่งเสริมการท่องเที่ยวชุมชน หมู่ที่ ๙

๒๓. โครงการคัดแยกขยะ หมู่ที่ ๙

๒๔. โครงการบ้านพัก Home Stay หมู่ที่ ๙

๒๕. โครงการลด ละ เลิก การผลิตโดยใช้สารเคมี หมู่ที่ ๙

๒๖. โครงการจัดซื้อเครื่องสูบน้ำ ขนาด ๖ นิ้ว หมู่ที่ ๙

๒๗. โครงการก่อสร้างถนนคอนกรีตเสริมเหล็ก สายบ้านไร่เจ๊ก-บ้านนายนิยม หมู่ที่ ๙

๒๘. โครงการวางท่อระบายน้ำ ช่วงบ้านเจ้ากรม - คลองระบายน้ำ หมู่ที่ ๙
(ระยะทาง ๕๐๐ เมตร)
๒๙. โครงการวางท่อระบายน้ำ ๑ จุด บ้านนางยัง หมู่ที่ ๙ (วางท่อขนาด Ø ๐.๖๐ ม.)
๓๐. โครงการขยายเขตไฟฟ้าแรงต่ำถนนหลังบ้านฟากทุ่ง หมู่ที่ ๙ (ระยะทาง ๓๐๐ ม.)
๓๑. โครงการขยายเขตไฟฟ้าแรงต่ำถนนสายบ้านเขาพระเยือง - หนองกว้าง หมู่ที่ ๙
๓๒. โครงการวางท่อระบายน้ำ ค.ส.ล. สายฟากทุ่ง - หมู่ที่ ๑๑ ตำบลอ่างทอง หมู่ที่ ๙
(๕ จุด บ้านตุ๊กตา,บ้านบุญนำ ท่อขนาด ๐.๖๐ ม.)
๓๓. โครงการปรับปรุงผิวจราจรถนนซอยบ้านไร่เจ๊ก หมู่ที่ ๙
๓๔. โครงการขยายเขตไฟฟ้าพร้อมติดตั้งดวงโคมส่องสว่างถนนบ้านหนองมะตูม –
โรงเรียนวัดทุ่งหญ้าฯ หมู่ที่ ๙
๓๕. โครงการปรับปรุงถนนลาดยางแอสฟัลท์ติกคอนกรีต สายบ้านฟากทุ่ง –
หมู่ที่ ๑๑ ตำบลอ่างทอง หมู่ที่ ๙
๓๖. โครงการติดตั้งราวกันอันตราย (การ์ดเรล) ตามแนวขอบถนนสายฟากทุ่ง –
หมู่ที่ ๑๑ ตำบลอ่างทอง หมู่ที่ ๙
๓๗. โครงการก่อสร้างถนนลาดยางแอสฟัลท์ติกคอนกรีต สายบ้านฟากทุ่ง – บ้านหนองสระ
หมู่ที่ ๙
๓๘. โครงการวางท่อระบายน้ำ บริเวณไร่นายสมยศ อินทนิล หมู่ที่ ๙
๓๙. โครงการก่อสร้างถนนลูกรังพร้อมวางท่อระบายน้ำสายฟากทุ่ง-ไร่เจ๊ก-หนองสระ หมู่ที่ ๙
๔๐. โครงการทำหมันสุนัขและแมว หมู่ที่ ๙
๔๑. โครงการเปลี่ยนเสียงไร้สาย หมู่ที่ ๙
๔๒. โครงการติดตั้งกล้องวงจรปิด CCTV ประจำหมู่บ้าน หมู่ที่ ๙
๔๓. โครงการก่อสร้างระบบกรองน้ำผิวดิน หมูที่ ๙
๔๔. โครงการขยายเขตไฟฟ้า ช่วงบ้านหนองสระ-สะพานท่าปู่อ้น หมู่ที่ ๙
๔๕. โครงการก่อสร้างรางระบายน้ำ ค.ส.ล. เขาพระเยือง - ทุ่งหนองกว้าง หมู่ที่ ๙
๔๖. โครงการว่างท่อให้มีขนาดใหญ่ขึ้นบริเวณบ้านยางชุมติดต่อหมู่ที่ ๑๐ หมู่ที่ ๙
๔๗. โครงการปรับปรุงซ่อมแซมฝายกั้นน้ำวัดทุ่งหญ้าคมบาง หมู่ที่ ๙
๔๘. โครงการก่อสร้างฝายกั้นน้ำท่าปู่ป้อ หมู่ที่ ๙
๔๙. โครงการขุดลอกลำห้วยอ่างทอง
๕๐. โครงการวางท่อระบายน้ำข้างโรงเรียนวัดทุ่งหญ้าคมบาง

๓) การเสนอปัญหาใหม่เพื่อบรรจุเป็นโครงการพัฒนาในแผนพัฒนาหมู่บ้านเพิ่มเติม ประจำปี ๒๕๖๘

ที่	ผู้เสนอ	ปัญหา	สาเหตุ	แนวทางแก้ไข	สถานที่
๑	นายสมนึก ห่วงทอง	ไฟฟ้าตก	มีการใช้ไฟฟ้าเพิ่มขึ้น	ขยายเขตไฟฟ้าเปลี่ยนหม้อแปลง	ไร่เจ๊ก-อ่างทอง, บ้านหนองมะตูม - ท่าปู่อ้น
๒	นายวัลลภ ศรีเจริญ	เกิดอุบัติเหตุ	เส้นทางคับแคบ	ขยายไหล่ทาง	ถนนสายศาลเจ้า – ไร่เจ๊ก หมู่ที่ ๙
๓	นางประจวบ ศรีสกุล	ผิวจราจรชำรุด	น้ำท่วมถนน	ซ่อมแซมผิวจราจร	ซอยบ้านป้าจิต เขาพระเยือง หมู่ที่ ๙
๔	นายสมนึก ห่วงทอง	ไม่มีน้ำเพื่อการเกษตร	รางส่งน้ำชำรุด	ก่อสร้างรางส่งน้ำระยะ ๑๐๐ เมตร	สายบ้านหนองมะตูม - คลองชลประทาน
๕	นายสุพจน์ สิงห์โตศรี	ประชาชนมีความเสี่ยงเหตุอัคคีภัย	ประชาชนขาดความรู้ในการป้องกันอัคคีภัย	ฝึกอบรมป้องกันอัคคีภัยให้กับประชาชน	หมู่ที่ ๙
๖	นายสุพจน์ สิงห์โตศรี	ประชาชนมีความเสี่ยงเหตุอัคคีภัย	ขาดอุปกรณ์ และถังดับเพลิง	ติดตั้งอุปกรณ์ดับเพลิง ๕ จุด	บ้านหนองมะตูม, บ้านฟากทุ่ง,บ้านเขาพระเยือง,บ้านไร่เจ๊ก ,บ้านศาลเจ้า หมู่ที่ ๙

๔) โครงการพัฒนาหมู่บ้านที่เสนอ เพื่อบรรจุในแผนพัฒนาท้องถิ่นของ อบต. ดอนแร่ เพิ่มเติมฉบับที่ ๑/๒๕๖๘

ที่	โครงการ	ผู้เสนอ	ผู้รับรอง
๑	โครงการก่อสร้างรางระบายน้ำ คอนกรีตเสริมเหล็ก เขาพระเยือง - ทุ่งหนองกว้าง หมู่ที่ ๙	นายอำนาจ สิทธิ	๑. นายดนัย แสงจันทร์แจ้ง ๒. นายปัญญา แสงจันทร์แจ้ง
๒	โครงการขยายเขตไฟฟ้าแรงต่ำ ถนนสายบ้านเขาพระเยือง - ทุ่งหนองกว้าง หมู่ที่ ๙	นายอำนาจ สิทธิ	๑. นายดนัย แสงจันทร์แจ้ง ๒. นายปัญญา แสงจันทร์แจ้ง

๕) โครงการพัฒนาหมู่บ้านที่บรรจุอยู่ในแผนพัฒนาท้องถิ่น ของอบต. ดอนแร่ เพื่อใช้สำหรับจัดลำดับความสำคัญในการขอรับการสนับสนุนงบประมาณ ประจำปีงบประมาณ พ.ศ. ๒๕๖๙

ที่	โครงการ	เสียงสนับสนุน	ลำดับ
๑	โครงการก่อสร้างรางระบายน้ำคอนกรีตเสริมเหล็ก เขาพระเยือง - ทุ่งหนองกว้าง หมู่ที่ ๙	๒๕	๑
๒	โครงการขยายเขตไฟฟ้าแรงต่ำ ถนนสายบ้านเขาพระเยือง - ทุ่งหนองกว้าง หมู่ที่ ๙	๘	๒
๓	โครงการติดตั้งกล้องวงจรปิด CCTV ประจำหมู่บ้าน หมู่ที่ ๙	๓	๓
๔	โครงการติดตั้งราวกันอันตราย (การ์ดเรล) ตามแนวขอบถนนสายฟากทุ่ง – (หมู่ที่ ๑๑) ตำบลอ่างทอง หมู่ที่ ๙	๐	๔
๕	โครงการก่อสร้างระบบกรองน้ำผิวดิน หมู่ที่ ๙	๐	๕
๖	โครงการก่อสร้างถนนลาดยางแอสฟัลท์ติกคอนกรีต สายบ้านฟากทุ่ง–บ้านหนองสระ หมู่ที่ ๙	๐	๖

๑.๑๐ สรุปผลการส่งเสริมการมีส่วนร่วมของประชาชนในการประชุมประชาคมหมู่บ้าน หมู่ที่ ๑๐ ประจำปี ๒๕๖๘

๑) โครงการพัฒนาหมู่บ้านที่ ดำเนินการแล้ว/ยกเลิก/ซ้ำซ้อน

๑. โครงการก่อสร้างฝายโค้งเจริญ หมู่ที่ ๑๐

๒. โครงการติดตั้งดวงโคมขนาดใหญ่ไฟฟ้าแสงสว่างแยกทางเข้าบ้านหนองโป่ง หมู่ที่ ๑๐

๓. โครงการก่อสร้างระบบประปาหมู่บ้าน พร้อมเจาะบ่อบาดาล หมู่ที่ ๑๐ (ข้างโรงสีชุมชน)

๔. โครงการก่อสร้างถนน ค.ส.ล. ช่วงบ้านนายสุวรรณ–บ้านนายสำราญ หมู่ที่๑๐

๒) โครงการพัฒนาหมู่บ้านที่เสนอไว้ในแผนพัฒนาหมู่บ้าน ประจำปี ๒๕๖๘

๑. โครงการซ่อมฝายน้ำล้น (วังหัวนา) หมู่ที่ ๑๐

๒. โครงการก่อสร้างถนนลูกรัง สายบ้านนางหนู–ฝายน้ำล้น (วังหัวนา) หมู่ที่ ๑๐

๓. โครงการซ่อมฝายน้ำล้นวัดทุ่งหญ้าคมบาง หมู่ที่ ๑๐

๔. โครงการเจาะบ่อบาดาล จำนวน ๑๐ บ่อ หมู่ที่ ๑๐

๕. โครงการจัดตั้งคณะกรรมการบริหาร จัดสรร และควบคุมการใช้น้ำ หมู่ที่ ๑๐

๖. โครงการสร้างอาชีพเสริม หมู่ที่ ๑๐ (โดยใช้วัตถุดิบในพื้นที่ ผลิตเป็นสินค้า OTOP ประเภทอาหาร)

๗. โครงการสอดส่องดูแลเด็กกลุ่มเสี่ยงติดยาเสพติด หมู่ที่ ๑๐

๘. โครงการตรวจสุขภาพประชาชนทุกเดือน หมู่ที่ ๑๐

๙. โครงการขุดลอก – ตัดกิ่งไม้ ลำห้วยทับใต้ หมู่ที่ ๑๐

๑๐. โครงการขยายเขตไฟฟ้า ซอย ๒ บ้านนางหนู หมู่ที่ ๑๐

๑๑. โครงการขุดลอก ดาดปูนเหมืองท่าปู่ทิม - บ้านห้วย หมู่ที่ ๑๐

๑๒. โครงการจัดซื้อเครื่องปั่นไฟฟ้า หมู่ที่ ๑๐

๑๓. โครงการย้ายและซ่อมแซมศาลาอยู่ดีมีสุข หมู่ที่ ๑๐

๑๔. โครงการสนับสนุนการจัดตั้งกลุ่มเกษตรกร หมู่ที่ ๑๐

๑๕. โครงการติดตั้งป้ายเตือนการขับขี่ ลดความเร็ว หมู่ที่ ๑๐

๑๖. โครงการก่อสร้างศาลาเอนกประสงค์ หมู่ที่ ๑๐

๑๗. โครงการก่อสร้างถนนคอนกรีตเสริมเหล็ก สายบ้านไร่สำลี – สำราญ หมู่ที่ ๑๐

๑๘. โครงการติดตั้งกล้องวงจรปิด CCTV ประจำหมู่บ้าน หมู่ที่ ๑๐

๑๙. โครงการปรับปรุงฝายกั้นน้ำห้วยอ่างทอง หมู่ที่ ๑๐ (ประตูแบบพวงมาลัย)

๒๐. โครงการปรับปรุงต่อเติมอาคารโรงสีชุมชนบ้านห้วย หมู่ที่ ๑๐

๒๑. โครงการก่อสร้างศูนย์บริหารจัดการข้าวชุมชน หมู่ที่ ๑๐

๒๒. โครงการก่อสร้างถนนลูกรังบ้านอาหลิน - ฝายกั้นน้ำ หมู่ที่ ๑๐

๒๓. โครงการก่อสร้างรางระบายน้ำ ค.ส.ล. ซอยประปาช่วงบ้านนางสม – ลำห้วยอ่างทอง หมู่ที่ ๑๐

๒๔. โครงการซ่อมแซมบ้านผู้เปราะบางนางเอมอร จันทร์ดา หมู่ที่ ๑๐

๒๕. โครงการจัดซื้อเครื่องวัดไขมัน และน้ำตาลในเลือด หมู่ที่ ๑๐

๒๖. โครงการก่อสร้างถนนเลียบคลองชลประทานช่วงตำบลอ่างทอง – ตำบลห้วยไผ่ หมู่ที่ ๑๐

๒๗. โครงการติดตั้งสัญญาณไฟเตือนจราจร และกระจกส่องโค้ง จุดทางแยกในหมู่บ้าน หมู่ที่ ๑๐

๒๘. โครงการก่อสร้างถนน ค.ส.ล. สายบ้านนายสำราญ – บ้านนางสมใจ นิยมญาติ หมู่ที่ ๑๐
๒๙. โครงการจัดซื้อเวทีสำหรับจัดงานพิธีของหมู่บ้าน หมู่ที่ ๑๐
๓๐. โครงการก่อสร้างหอกระจายข่าว หมู่ที่ ๑๐

๓) การเสนอปัญหาใหม่เพื่อบรรจุเป็นโครงการพัฒนาในแผนพัฒนาหมู่บ้านเพิ่มเติม ประจำปี ๒๕๖๘

ที่	ผู้เสนอ	ปัญหา	สาเหตุ	แนวทางแก้ไข	สถานที่
๑	นายสัญญา ศรีสวัสดิ์	ภัยแล้ง ขาดน้ำเพื่อการเกษตร	พื้นที่สูงกว่าแหล่งน้ำ	ก่อสร้างสถานีสูบน้ำระบบโซลาเซล แบบขั้นบันได ๓ ช่วง	จุดที่ ๑ ข้างคลองชลประทาน จุดที่ ๒ หมู่ที่ ๑๐ บ้านห้วย จุดที่ ๓ ฝายท่าปู่อ้น (โค้งเจริญ)
๒	นางแสงรวี แววอาราม	อาคารศาลาหมู่บ้านคับแคบ	พื้นที่ใช้สอยไม่เพียงพอรองรับประชาชน	ต่อเติมศาลาเอนกประสงค์ กว้าง ๓ เมตร	หมู่ที่ ๑๐ บ้านห้วย
๓	นายสัญญา ศรีสวัสดิ์	กระแสไฟฟ้าตก	กำลังไฟฟ้าไม่เพียงพอต่อการใช้งาน	ขยายเขตไฟฟ้าพร้อมเปลี่ยนหม้อแปลง	แยกท่าปู่อ้น-ท่าปู่ป้อ หมู่ที่ ๑๐
๔	นายสัญญา ศรีสวัสดิ์	ตลิ่งพัง	น้ำไหลกัดเซาะตลิ่ง	เรียงหินยาแนวขอบโค้งตลิ่ง	ใต้ฝายโค้งเจริญ
๕	นายสัญญา ศรีสวัสดิ์	น้ำท่วมขังพื้นที่ทำการเกษตร	พื้นที่รับน้ำท่อระบายน้ำเล็กระบายไม่ทัน	ขุดลอกทางระบายน้ำ	ที่ดินโค้งหน้าหมู่บ้าน หมู่ที่ ๑๐

๔) โครงการพัฒนาหมู่บ้านที่เสนอ เพื่อบรรจุในแผนพัฒนาท้องถิ่นของ อบต. ดอนแร่ เพิ่มเติมฉบับที่ ๑/๒๕๖๘

ที่	โครงการ	ผู้เสนอ	ผู้รับรอง ๒
๑	โครงการก่อสร้างสถานีสูบน้ำระบบโซลาเซลล์ แบบขั้นบันได จำนวน ๓ ช่วง หมู่ที่ ๑๐ (จุดที่ ๑ ข้างคลองชลประทาน,จุดที่ ๒ หมู่ที่ ๑๐ บ้านห้วย,จุดที่ ๓ ฝายท่าปู่อ้น(โค้งเจริญ)	นายสัญญา ศรีสวัสดิ์	๑. นายสกนธ์ นามแก้ว ๒. นางชนชนก ติดยงค์
๒	โครงการต่อเติมศาลาอเนกประสงค์ หมู่ที่ ๑๐	นางแสงรวี แววอาราม	๑. นายสัญญา ศรีสวัสดิ์ ๒. นางสมใจ นิยมญาติ

๕) โครงการพัฒนาหมู่บ้านที่บรรจุอยู่ในแผนพัฒนาท้องถิ่น ของอบต. ดอนแร่ เพื่อใช้สำหรับจัดลำดับความสำคัญในการขอรับการสนับสนุนงบประมาณ ประจำปีงบประมาณ พ.ศ. ๒๕๖๙

ที่	โครงการ	เสียงสนับสนุน	ลำดับ
๑	โครงการก่อสร้างรางระบายน้ำคอนกรีตเสริมเหล็ก ซอยประปา – ลำห้วยอ่างทอง หมู่ที่ ๑๐	๒๕	๑
๒	โครงการติดตั้งกล้องวงจรปิด CCTV ตำบลดอนแร่ หมู่ที่ ๑๐	๑๕	๒
๓	โครงการก่อสร้างสถานีสูบน้ำระบบโซลาเซลล์ แบบขั้นบันได จำนวน ๓ ช่วง หมู่ที่ ๑๐ (จุดที่ ๑ ข้างคลองชลประทาน,จุดที่ ๒ หมู่ที่ ๑๐ บ้านห้วย,จุดที่ ๓ ฝายท่าปู่อ้น (โค้งเจริญ)	๕	๓
๔	โครงการปรับปรุงฝายกั้นน้ำ ห้วยอ่างทอง หมู่ที่ ๑๐	๒	๔
๕	โครงการก่อสร้างถนนคอนกรีตเสริมเหล็ก สายบ้านนายสำราญ-บ้านนางสมใจ นิยมญาติ หมู่ที่ ๑๐	๒	๕
๖	โครงการต่อเติมศาลาอเนกประสงค์ หมู่ที่ ๑๐	๑	๖
๗	โครงการก่อสร้างศูนย์บริหารจัดการข้าวชุมชน หมู่ที่ ๑๐	๐	๗

๒. ผลการวิเคราะห์ข้อมูล การประเมินกลุ่มประชากรกลุ่มตัวอย่าง

การประเมินจากผู้เข้าร่วมโครงการ ประชาชนจำนวน ๔๐๓ คน ผู้เข้าร่วม จำนวน ๓๐๒ คน รวมทั้งสิ้น ๗๐๕ คน จำนวนผู้ตอบแบบประเมิน จำนวน ๑๐๐ คน คิดเป็นร้อยละ ๑๔.๑๘ ของจำนวนผู้เข้าร่วมโครงการจริง

ส่วนที่ ๑. การประเมินข้อมูลทั่วไป

๑. กลุ่มตัวอย่างแยกตามเพศ

เพศ	จำนวน	ร้อยละ	หมายเหตุ
ชาย	๔๓	๔๓.๐๐	
หญิง	๕๗	๕๗.๐๐	
รวม	๑๐๐	๑๐๐	

จากการสำรวจกลุ่มตัวอย่างพบว่า เป็นเพศชาย จำนวน ๔๓ คน คิดเป็น ร้อยละ ๔๓.๐๐ เพศหญิง จำนวน ๕๗ คน คิดเป็นร้อยละ ๕๗.๐๐

๒. กลุ่มตัวอย่างแยกตามอายุ

ระดับ อายุ	จำนวน	ร้อยละ	หมายเหตุ
อายุ ต่ำกว่า ๑๘ ปี	๐	๐.๐๐	
อายุ ๑๘ – ๔๕ ปี	๘	๘.๐๐	
อายุ ๔๖ – ๕๙ ปี	๓๘	๓๘.๐๐	
อายุ ๖๐ ปีขึ้นไป	๕๔	๕๔.๐๐	
รวม	๑๐๐	๑๐๐	

จากการสำรวจกลุ่มตัวอย่างพบว่า จำนวนกลุ่มตัวอย่างอายุ ๖๐ ปีขึ้นไป มีมากสุด จำนวน ๕๔ คน คิดเป็นร้อยละ ๕๔.๐๐ รองลงมากลุ่มตัวอย่างอายุ ๔๖ - ๕๙ ปี จำนวน ๓๘ คน คิดเป็นร้อยละ ๓๘.๐๐ และกลุ่มอายุ ๑๘-๔๕ ปี จำนวน ๘ คน คิดเป็นร้อยละ ๘.๐๐ ตามลำดับ

๓. กลุ่มตัวอย่างแยกตามการศึกษา

ระดับการศึกษา	จำนวน	ร้อยละ	หมายเหตุ
ประถมศึกษา	๔๖	๔๖.๐๐	
มัธยมศึกษาหรือเทียบเท่า	๔๖	๔๖.๐๐	
อนุปริญญาหรือเทียบเท่า	๒	๒.๐๐	
ปริญญาตรี	๖	๖.๐๐	
รวม	๑๐๐	๑๐๐	

จากการสำรวจกลุ่มตัวอย่างพบว่า จำนวนกลุ่มตัวอย่างการศึกษาระดับประถมศึกษา และระดับมัธยมศึกษา มีมากสุด จำนวนระดับละ ๔๖ คน คิดเป็นร้อยละ ๔๖.๐๐ รองลงมากลุ่มตัวอย่างการศึกษาระดับปริญญาตรี จำนวน ๖ คน คิดเป็นร้อยละ ๖.๐๐ และกลุ่มตัวอย่างระดับอนุริญญาหรือเทียบเท่า จำนวน ๒ คน คิดเป็นร้อยละ ๒.๐๐

๔. กลุ่มตัวอย่างแยกตามอาชีพ

อาชีพ	จำนวน	ร้อยละ	หมายเหตุ
เกษตรกร	๔๑	๔๑.๐๐	
รับจ้าง	๑๑	๑๑.๐๐	
รับราชการ/รัฐวิสาหกิจ	๑๘	๑๘.๐๐	
ค้าขาย/ธุรกิจส่วนตัว	๑๑	๑๑.๐๐	
พนักงานบริษัทเอกชน	๑	๑.๐๐	
แม่บ้าน พ่อบ้าน	๑๘	๑๘.๐๐	
รวม	๑๐๐	๑๐๐	

จากการสำรวจกลุ่มตัวอย่างพบว่า จำนวนกลุ่มตัวอย่างอาชีพเกษตรกร มีมากสุด จำนวน ๔๑ คน คิดเป็นร้อยละ ๔๑.๐๐ รองลงมากลุ่มรับราชการ/รัฐวิสาหกิจ และกลุ่มแม่บ้าน พ่อบ้าน จำนวนกลุ่มละ ๑๘ คน คิดเป็นร้อยละ ๑๘.๐๐ และกลุ่มอาชีพ รับจ้าง จำนวน ๑๑ คน คิดเป็นร้อยละ ๑๑.๐๐

ส่วนที่ ๒ การประเมินความพึงพอใจต่อผลการดำเนินงาน โดยประเมินผลจากคะแนนของกลุ่มตัวอย่างที่ทำการประเมินมีระดับคะแนน ดังนี้

๑. การประเมินความพึงพอใจต่อการเปิดโอกาสให้ประชาชนมีส่วนร่วมในโครงการ/กิจกรรม

ความพึงพอใจ	ระดับคะแนน	จำนวน	ร้อยละ	หมายเหตุ
น้อยที่สุด	๑	๐	๐.๐๐	
น้อย	๒	๐	๐.๐๐	
ปานกลาง	๓	๒๐	๒๐.๐๐	
มาก	๔	๖๕	๖๕.๐๐	
มากที่สุด	๕	๑๕	๑๕.๐๐	
รวม		๑๐๐	๑๐๐.๐๐	

จากการสำรวจกลุ่มตัวอย่างพบว่ามีความพึงพอใจต่อการเปิดโอกาสให้ประชาชนมีส่วนร่วมในโครงการ/กิจกรรม สูงสุดในระดับความพึงพอใจ มาก จำนวน ๖๕ คน คิดเป็นร้อยละ ๖๕.๐๐ รองลงมามีความพึงพอใจในระดับ พึงพอใจปานกลาง จำนวน ๒๐ คน คิดเป็นร้อยละ ๒๐.๐๐ และ พึงพอใจมากที่สุดจำนวน ๑๕ คน คิดเป็นร้อยละ ๑๕.๐๐ ตามลำดับ

๒. การประเมินความพึงพอใจต่อการประชาสัมพันธ์ให้ประชาชนรับรู้ข้อมูลของโครงการ/กิจกรรม

ความพึงพอใจ	ระดับคะแนน	จำนวน	ร้อยละ	หมายเหตุ
น้อยที่สุด	๑	๐	๐.๐๐	
น้อย	๒	๐	๐.๐๐	
ปานกลาง	๓	๒๓	๒๓.๐๐	
มาก	๔	๖๒	๖๒.๐๐	
มากที่สุด	๕	๑๕	๑๕.๐๐	
รวม		๑๐๐	๑๐๐.๐๐	

จากการสำรวจกลุ่มตัวอย่างพบว่ามีความพึงพอใจต่อการประชาสัมพันธ์ให้ประชาชนรับรู้ข้อมูลของโครงการ/กิจกรรม สูงสุดในระดับ ความพึงพอใจ มาก จำนวน ๖๒ คน คิดเป็นร้อยละ ๖๒.๐๐ รองลงมามีความพึงพอใจในระดับ พึงพอใจปานกลาง จำนวน ๒๓ คน คิดเป็นร้อยละ ๒๓.๐๐ และพึงพอใจมากที่สุด จำนวน ๑๕ คน คิดเป็นร้อยละ ๑๕.๐๐ ตามลำดับ

๓. การประเมินความพึงพอใจต่อการเปิดโอกาสให้ประชาชนแสดงความคิดเห็นในโครงการ/กิจกรรม

ความพึงพอใจ	ระดับคะแนน	จำนวน	ร้อยละ	หมายเหตุ
น้อยที่สุด	๑	๐	๐.๐๐	
น้อย	๒	๑	๑.๐๐	
ปานกลาง	๓	๒๐	๒๐.๐๐	
มาก	๔	๖๓	๖๓.๐๐	
มากที่สุด	๕	๑๖	๑๖.๐๐	
รวม		๑๐๐	๑๐๐.๐๐	

จากการสำรวจกลุ่มตัวอย่างพบว่ามีความพึงพอใจต่อการเปิดโอกาสให้ประชาชนแสดงความคิดเห็นในโครงการ/กิจกรรม สูงสุดในระดับ ความพึงพอใจ มาก จำนวน ๖๓ คน คิดเป็นร้อยละ ๖๓.๐๐ รองลงมามีความพึงพอใจในระดับ พึงพอใจปานกลาง จำนวน ๒๐ คน คิดเป็นร้อยละ ๒๐.๐๐ และพึงพอใจมากที่สุด จำนวน ๑๖ คน คิดเป็นร้อยละ ๑๖.๐๐ ตามลำดับ

๔. การประเมินความพึงพอใจต่อการรายงานผลการดำเนินงานของโครงการ/กิจกรรม

ความพึงพอใจ	ระดับคะแนน	จำนวน	ร้อยละ	หมายเหตุ
น้อยที่สุด	๑	๐	๐.๐๐	
น้อย	๒	๐	๐.๐๐	
ปานกลาง	๓	๒๗	๒๗.๐๐	
มาก	๔	๖๐	๖๐.๐๐	
มากที่สุด	๕	๑๓	๑๓.๐๐	
รวม		๑๐๐	๑๐๐.๐๐	

จากการสำรวจกลุ่มตัวอย่างพบว่ามีความพึงพอใจต่อการรายงานผลการดำเนินงานของโครงการ/กิจกรรม สูงสุดในระดับ ความพึงพอใจ มาก จำนวน ๖๐ คน คิดเป็นร้อยละ ๖๐.๐๐ รองลงมามีความพึงพอใจในระดับ พึงพอใจปานกลาง จำนวน ๒๗ คน คิดเป็นร้อยละ ๒๗.๐๐ และพึงพอใจมากที่สุด จำนวน ๑๓ คน คิดเป็นร้อยละ ๑๓.๐๐ ตามลำดับ

๕. การประเมินความพึงพอใจต่อการเปิดโอกาสให้ประชาชนตรวจสอบการดำเนินโครงการ/กิจกรรม

ความพึงพอใจ	ระดับคะแนน	จำนวน	ร้อยละ	หมายเหตุ
น้อยที่สุด	๑	๐	๐.๐๐	
น้อย	๒	๑	๑.๐๐	
ปานกลาง	๓	๒๕	๒๕.๐๐	
มาก	๔	๖๑	๖๑.๐๐	
มากที่สุด	๕	๑๓	๑๓.๐๐	
รวม		๑๐๐	๑๐๐.๐๐	

จากการสำรวจกลุ่มตัวอย่างพบว่ามีความพึงพอใจต่อการเปิดโอกาสให้ประชาชนตรวจสอบการดำเนินโครงการ/กิจกรรม สูงสุดในระดับ ความพึงพอใจ มาก จำนวน ๖๑ คน คิดเป็นร้อยละ ๖๑.๐๐ รองลงมามีความพึงพอใจในระดับ พึงพอใจปานกลาง จำนวน ๒๕ คน คิดเป็นร้อยละ ๒๕.๐๐ และพึงพอใจมากที่สุด จำนวน ๑๓ คน คิดเป็นร้อยละ ๑๓.๐๐ ตามลำดับ

๖. การประเมินความพึงพอใจต่อการดำเนินงานเป็นไปตามระยะเวลาที่กำหนด

ความพึงพอใจ	ระดับคะแนน	จำนวน	ร้อยละ	หมายเหตุ
น้อยที่สุด	๑	๐	๐.๐๐	
น้อย	๒	๐	๐.๐๐	
ปานกลาง	๓	๓๑	๓๑.๐๐	
มาก	๔	๕๘	๕๘.๐๐	
มากที่สุด	๕	๑๑	๑๑.๐๐	
รวม		๑๐๐	๑๐๐.๐๐	

จากการสำรวจกลุ่มตัวอย่างพบว่ามีความพึงพอใจต่อการดำเนินงานเป็นไปตามระยะเวลาที่กำหนด สูงสุดในระดับ ความพึงพอใจ มาก จำนวน ๕๘ คน คิดเป็นร้อยละ ๕๘.๐๐ รองลงมามีความพึงพอใจในระดับ พึงพอใจปานกลาง จำนวน ๓๑ คน คิดเป็นร้อยละ ๓๑.๐๐ และพึงพอใจมากที่สุด จำนวน ๑๑ คน คิดเป็นร้อยละ ๑๑.๐๐ ตามลำดับ

๗. การประเมินความพึงพอใจต่อการดำเนินโครงการ/กิจกรรมนำไปสู่การแก้ไขปัญหาของประชาชนในท้องถิ่น

ความพึงพอใจ	ระดับคะแนน	จำนวน	ร้อยละ	หมายเหตุ
น้อยที่สุด	๑	๐	๐.๐๐	
น้อย	๒	๐	๐.๐๐	
ปานกลาง	๓	๓๐	๓๐.๐๐	
มาก	๔	๕๗	๕๗.๐๐	
มากที่สุด	๕	๑๓	๑๓.๐๐	
รวม		๑๐๐	๑๐๐.๐๐	

จากการสำรวจกลุ่มตัวอย่างพบว่ามีความพึงพอใจต่อการดำเนินโครงการ/กิจกรรมนำไปสู่การแก้ไขปัญหาของประชาชนในท้องถิ่น สูงสุดในระดับ ความพึงพอใจ มาก จำนวน ๕๗ คน คิดเป็นร้อยละ ๕๗.๐๐ รองลงมามีความพึงพอใจในระดับ พึงพอใจปานกลาง จำนวน ๓๐ คน คิดเป็นร้อยละ ๓๐.๐๐ และพึงพอใจมากที่สุด จำนวน ๑๓ คน คิดเป็นร้อยละ ๑๓.๐๐ ตามลำดับ

๘. การประเมินความพึงพอใจต่อการแก้ไขปัญหาและการตอบสนองความต้องการของประชาชน

ความพึงพอใจ	ระดับคะแนน	จำนวน	ร้อยละ	หมายเหตุ
น้อยที่สุด	๑	๐	๐.๐๐	
น้อย	๒	๐	๐.๐๐	
ปานกลาง	๓	๓๐	๓๐.๐๐	
มาก	๔	๕๖	๕๖.๐๐	
มากที่สุด	๕	๑๔	๑๔.๐๐	
รวม		๑๐๐	๑๐๐.๐๐	

จากการสำรวจกลุ่มตัวอย่างพบว่ามีความพึงพอใจต่อการแก้ไขปัญหาและการตอบสนองความต้องการของประชาชน สูงสุดในระดับ ความพึงพอใจ มาก จำนวน ๕๖ คน คิดเป็นร้อยละ ๕๖.๐๐ รองลงมามีความพึงพอใจในระดับ พึงพอใจปานกลาง จำนวน ๓๐ คน คิดเป็นร้อยละ ๓๐.๐๐ และพึงพอใจมากที่สุด จำนวน ๑๔ คน คิดเป็นร้อยละ ๑๔.๐๐ ตามลำดับ

๙. การประเมินความพึงพอใจต่อประโยชน์ที่ประชาชนได้รับจากการดำเนินโครงการ/กิจกรรม

ความพึงพอใจ	ระดับคะแนน	จำนวน	ร้อยละ	หมายเหตุ
น้อยที่สุด	๑	๐	๐.๐๐	
น้อย	๒	๑	๑.๐๐	
ปานกลาง	๓	๓๑	๓๑.๐๐	
มาก	๔	๕๔	๕๔.๐๐	
มากที่สุด	๕	๑๔	๑๔.๐๐	
รวม		๑๐๐	๑๐๐.๐๐	

จากการสำรวจกลุ่มตัวอย่างพบว่ามีความพึงพอใจต่อประโยชน์ที่ประชาชนได้รับจากการดำเนินโครงการ/กิจกรรม สูงสุดในระดับ ความพึงพอใจ มาก จำนวน ๕๔ คน คิดเป็นร้อยละ ๕๔.๐๐ รองลงมามีความพึงพอใจในระดับ พึงพอใจปานกลาง จำนวน ๓๑ คน คิดเป็นร้อยละ ๓๑.๐๐ และพึงพอใจมากที่สุด จำนวน ๑๔ คน คิดเป็นร้อยละ ๑๔.๐๐ ตามลำดับ

ส่วนที่ ๔
สรุปผลการดำเนินงานโครงการ
****

๑ สรุปผลการดำเนินงาน

ตามที่ องค์การบริหารส่วนตำบลดอนแร่ ได้จัดการประชุมประชาคมหมู่บ้าน หมู่ที่ ๑ - หมู่ที่ ๑๐ ตำบลดอนแร่ เพื่อส่งเสริมการมีส่วนร่วมของประชาชนในการจัดทำแผนพัฒนาท้องถิ่น ประจำปีงบประมาณ พ.ศ. ๒๕๖๘ ระหว่างวันที่ ๒๐ – ๓๑ มกราคม ๒๕๖๘ เพื่อส่งเสริมให้ประชาชนมีส่วนร่วมในการนำเสนอปัญหาและแนวทางในการพัฒนาท้องถิ่น รับความรู้ในเรื่องการมีส่วนร่วมของประชาชนในการประชุมประชาคม เสนอปัญหา ระบุสาเหตุแห่งปัญหา พร้อมร่วมกันเสนอแนวทางแก้ไขปัญหาร่วมกันโดยใช้มติที่ประชุม องค์การบริหารส่วนตำบลดอนแร่มีแผนพัฒนาท้องถิ่นที่สอดคล้อง และสามารถตอบสนองต่อวัตถุประสงค์ของการพัฒนาเป็นไปตามกฎหมายและระเบียบที่กำหนดไว้ ผู้บริหารองค์การบริหารส่วนตำบลดอนแร่ได้ทราบถึงปัญหา และความต้องการของประชาชนในการนำไปใช้เป็นแนวทางการพัฒนาท้องถิ่น และเพื่อให้การบริหารงานขององค์การบริหารส่วนตำบลดอนแร่เป็นไปเพื่อประโยชน์สุขของประชาชน โดยมีแผนพัฒนาท้องถิ่นเป็นเครื่องมือการบริหารงาน สามารถแก้ไขปัญหาความเดือดร้อนของประชาชนได้ตรงจุดและมีประสิทธิภาพ และในการจัดโครงการในครั้งนี้สามารถตอบโจทย์ตัวชี้วัดดังนี้

๑) ประชาชนได้รับการส่งเสริมการมีส่วนร่วมในการแก้ไขปัญหา และมีความรู้ในเรื่องการมีส่วนร่วมเพื่อแก้ปัญหาในหมู่บ้านชุมชน จำนวน ๔๒๐ คน

๒) ผลการสำรวจความพึงพอใจของกลุ่มตัวอย่าง จำนวน ๑๐๐ คน จากจำนวนผู้เข้าร่วมโครงการทั้งหมดจำนวน ๔๒๐ คน คิดเป็นร้อยละ ๒๓.๘๑

๒ ปัญหาและอุปสรรค

ปัญหาและอุปสรรคในการดำเนินโครงการมีดังนี้

๑) ประชาชนยังขาดความเข้าใจกระบวนการมีส่วนร่วม

๒) งบประมาณในการแก้ไขปัญหาความต้องการของประชาชนไม่เพียงพอ

๓) ความพร้อมของสถานที่ในการดำเนินโครงการ ห้องน้ำ ความสว่าง การจัดการจราจร

๔) มีการเสนอปัญหาซ้ำซ้อน

๓ ข้อเสนอแนะ/การปรับปรุงและพัฒนาโครงการ

๑) ให้ความรู้กระบวนการส่งเสริมการมีส่วนร่วมของประชาชน ทุกปี

๒) ให้เสนอโครงการที่ตรงกับปัญหาที่จำเป็นเร่งด่วนมากที่สุดเพื่อขอรับการสนับสนุนงบประมาณ

๓. การเสนอโครงการพัฒนาควรเสนอโครงการให้มีความหลากหลายด้านในการแก้ปัญหาของประชาชนในชุมชน ไม่เน้นเฉพาะเรื่องโครงสร้างพื้นฐานเรื่องเดียว

ส่วนที่ ๕

ภาพกิจกรรม/โครงการ

****

๑. ภาพถ่ายการประชุมประชาคมหมู่บ้าน หมู่ที่ ๑

การส่งเสริมการมีส่วนร่วมของประชาชนในการจัดทำแผนพัฒนาท้องถิ่น ประจำปีงบประมาณ พ.ศ. ๒๕๖๘ วันพฤหัสบดี ที่ ๓๐ มกราคม ๒๕๖๘













๒. ภาพถ่ายการประชุมประชาคมหมู่บ้าน หมู่ที่ ๒

การส่งเสริมการมีส่วนร่วมของประชาชนในการจัดทำแผนพัฒนาท้องถิ่น ประจำปีงบประมาณ พ.ศ. ๒๕๖๘ วันพฤหัสบดี ที่ ๒๓ มกราคม ๒๕๖๘













๓. ภาพถ่ายการประชุมประชาคมหมู่บ้าน หมู่ที่ ๓

การส่งเสริมการมีส่วนร่วมของประชาชนในการจัดทำแผนพัฒนาท้องถิ่น ประจำปีงบประมาณ พ.ศ. ๒๕๖๘ วันพุธ ที่ ๒๙ มกราคม ๒๕๖๘













๔. ภาพถ่ายการประชุมประชาคมหมู่บ้าน หมู่ที่ ๔

การส่งเสริมการมีส่วนร่วมของประชาชนในการจัดทำแผนพัฒนาท้องถิ่น ประจำปีงบประมาณ พ.ศ. ๒๕๖๘ วันศุกร์ ที่ ๒๔ มกราคม ๒๕๖๘













๕. ภาพถ่ายการประชุมประชาคมหมู่บ้าน หมู่ที่ ๕

การส่งเสริมการมีส่วนร่วมของประชาชนในการจัดทำแผนพัฒนาท้องถิ่น ประจำปีงบประมาณ พ.ศ. ๒๕๖๘ วันอังคาร ที่ ๒๑ มกราคม ๒๕๖๘













๖. ภาพถ่ายการประชุมประชาคมหมู่บ้าน หมู่ที่ ๖

การส่งเสริมการมีส่วนร่วมของประชาชนในการจัดทำแผนพัฒนาท้องถิ่น ประจำปีงบประมาณ พ.ศ. ๒๕๖๘ วันจันทร์ ที่ ๒๗ มกราคม ๒๕๖๘













๗. ภาพถ่ายการประชุมประชาคมหมู่บ้าน หมู่ที่ ๗

การส่งเสริมการมีส่วนร่วมของประชาชนในการจัดทำแผนพัฒนาท้องถิ่น ประจำปีงบประมาณ พ.ศ. ๒๕๖๘ วันพุธ ที่ ๒๒ มกราคม ๒๕๖๘













๘. ภาพถ่ายการประชุมประชาคมหมู่บ้าน หมู่ที่ ๘

การส่งเสริมการมีส่วนร่วมของประชาชนในการจัดทำแผนพัฒนาท้องถิ่น ประจำปีงบประมาณ พ.ศ. ๒๕๖๘ วันศุกร์ ที่ ๓๑ มกราคม ๒๕๖๘













๙. ภาพถ่ายการประชุมประชาคมหมู่บ้าน หมู่ที่ ๙

เพื่อส่งเสริมการมีส่วนร่วมของประชาชนในการจัดทำแผนพัฒนาท้องถิ่น ประจำปีงบประมาณ พ.ศ. ๒๕๖๘ วันอังคาร ที่ ๒๘ มกราคม ๒๕๖๘









๑๐. ภาพถ่ายการประชุมประชาคมหมู่บ้าน หมู่ที่ ๑๐

การส่งเสริมการมีส่วนร่วมของประชาชนในการจัดทำแผนพัฒนาท้องถิ่น ประจำปีงบประมาณ พ.ศ. ๒๕๖๘ วันจันทร์ ที่ ๒๐ มกราคม ๒๕๖๘













ภาคผนวก



บันทึกข้อความ

ส่วนราชการ สำนักงานปลัดองค์การบริหารส่วนตำบล องค์การบริหารส่วนตำบลดอนแร่

ที่ รบ ๗๗๐๑/๐๐๙ **วันที่** ๗ มกราคม ๒๕๖๘

เรื่อง ขออนุมัติดำเนินการจัดประชุมประชาคมหมู่บ้าน หมู่ที่ ๑ - หมู่ที่ ๑๐ ตำบลดอนแร่ เพื่อส่งเสริมการมีส่วนร่วมของประชาชนในการจัดทำแผนพัฒนาท้องถิ่น ประจำปีงบประมาณ พ.ศ. ๒๕๖๘

เรียน นายกองค์การบริหารส่วนตำบลดอนแร่

๑. <u>เรื่องเดิม</u>

องค์การบริหารส่วนตำบลดอนแร่ จะดำเนินการจัดประชุมประชาคมหมู่บ้าน ภายในตำบลดอนแร่ หมู่ที่ ๑ - หมู่ที่ ๑๐ ตำบลดอนแร่ อาศัยอำนาจตามความใน พระราชบัญญัติสภาตำบลและองค์การบริหารส่วนตำบล พ.ศ. ๒๕๓๗ และที่แก้ไขเพิ่มเติม มาตรา ๖๖,มาตรา ๖๗,มาตรา ๖๘, มาตรา ๖๙ และมาตรา ๖๙/๑ การปฏิบัติงานตามอำนาจหน้าที่ขององค์การบริหารส่วนตำบลต้องเป็นไปเพื่อประโยชน์สุขของประชาชน โดยใช้วิธีการบริหารจัดการบ้านเมืองที่ดี และให้คำนึงถึงการมีส่วนร่วมของประชาชนในการจัดทำแผนพัฒนาองค์การบริหารส่วนตำบล การจัดทำงบประมาณ การจัดซื้อจัดจ้าง การตรวจสอบ การประเมินผลการปฏิบัติงานและการเปิดเผยข้อมูลข่าวสาร ทั้งนี้ให้เป็นไปตามกฎหมาย ระเบียบ ข้อบังคับว่าด้วยการนั้นและหลักเกณฑ์ และวิธีการที่กระทรวงมหาดไทยกำหนด

๒. <u>ข้อเท็จจริง</u>

องค์การบริหารส่วนตำบลดอนแร่ จะดำเนินการจัดประชุมประชาคมหมู่บ้านภายในตำบลดอนแร่ หมู่ที่ ๑-หมู่ที่ ๑๐ ประจำปีงบประมาณ พ.ศ. ๒๕๖๘ ระหว่างวันที่ ๒๐ – ๓๑ มกราคม ๒๕๖๘ ณ ศาลาประชาคม หมู่บ้าน หมู่ที่ ๑ - หมู่ที่ ๑๐ ตำบลดอนแร่ อำเภอเมืองราชบุรี จังหวัดราชบุรี ดังนี้

วันจันทร์	ที่ ๒๐ มกราคม ๒๕๖๘	หมู่ที่ ๑๐	ณ ศาลาประชาคมหมู่ที่ ๑๐	เวลา ๑๘.๐๐ น. เป็นต้นไป
วันอังคาร	ที่ ๒๑ มกราคม ๒๕๖๘	หมู่ที่ ๕	ณ ศาลาประชาคมหมู่ที่ ๕	เวลา ๑๘.๐๐ น. เป็นต้นไป
วันพุธ	ที่ ๒๒ มกราคม ๒๕๖๘	หมู่ที่ ๗	ณ ศาลาประชาคมหมู่ที่ ๗	เวลา ๑๘.๐๐ น. เป็นต้นไป
วันพฤหัสฯ	ที่ ๒๓ มกราคม ๒๕๖๘	หมู่ที่ ๒	ณ ศาลาประชาคมหมู่ที่ ๒	เวลา ๑๘.๐๐ น. เป็นต้นไป
วันศุกร์	ที่ ๒๔ มกราคม ๒๕๖๘	หมู่ที่ ๔	ณ ศาลาประชาคมหมู่ที่ ๔	เวลา ๑๘.๐๐ น. เป็นต้นไป
วันจันทร์	ที่ ๒๗ มกราคม ๒๕๖๘	หมู่ที่ ๖	ณ ศาลาประชาคมหมู่ที่ ๖	เวลา ๑๘.๐๐ น. เป็นต้นไป
วันอังคาร	ที่ ๒๘ มกราคม ๒๕๖๘	หมู่ที่ ๙	ณ ศาลาประชาคมหมู่ที่ ๙	เวลา ๑๘.๐๐ น. เป็นต้นไป
วันพุธ	ที่ ๒๙ มกราคม ๒๕๖๘	หมู่ที่ ๓	ณ ศาลาประชาคมหมู่ที่ ๓	เวลา ๑๘.๐๐ น. เป็นต้นไป
วันพฤหัสฯ	ที่ ๓๐ มกราคม ๒๕๖๘	หมู่ที่ ๑	ณ ศาลาประชาคมหมู่ที่ ๑	เวลา ๑๘.๐๐ น. เป็นต้นไป
วันศุกร์	ที่ ๓๑ มกราคม ๒๕๖๘	หมู่ที่ ๘	ณ ศาลาประชาคมหมู่ที่ ๘	เวลา ๑๘.๐๐ น. เป็นต้นไป

๓. <u>ระเบียบ ข้อกฎหมาย</u>

พระราชบัญญัติกำหนดแผนและขั้นตอนการกระจายอำนาจให้แก่องค์กรปกครองส่วนท้องถิ่น พ.ศ. ๒๕๔๒ มาตรา ๑๖ บัญญัติให้องค์การบริหารส่วนตำบลมีอำนาจหน้าที่ในการจัดทำระบบบริการสาธารณะ เพื่อประโยชน์ของประชาชนในท้องถิ่นของตนเอง (๑) การจัดทำแผนพัฒนาท้องถิ่นของตนเอง

/ ระเบียบ...

ระเบียบกระทรวงมหาดไทย ว่าด้วยการจัดทำแผนพัฒนาขององค์กรปกครองส่วนท้องถิ่น พ.ศ. ๒๕๔๘ และที่แก้ไขเพิ่มเติมจนถึง (ฉบับที่ ๓) พ.ศ. ๒๕๖๑ ข้อ ๔ กำหนดให้องค์กรปกครองส่วนท้องถิ่นทุกแห่งจะต้องจัดทำแผนพัฒนาท้องถิ่น แผนพัฒนาท้องถิ่น หมายความว่าแผนพัฒนาขององค์กรปกครองส่วนท้องถิ่นที่กำหนดวิสัยทัศน์ ประเด็นยุทธศาสตร์ เป้าประสงค์ ตัวชี้วัด ค่าเป้าหมาย และกลยุทธ์ โดยสอดคล้องกับแผนพัฒนาจังหวัด ยุทธศาสตร์การพัฒนาขององค์กรปกครองส่วนท้องถิ่นในเขตจังหวัด แผนพัฒนาอำเภอ แผนพัฒนาตำบล แผนพัฒนาหมู่บ้านหรือแผนชุมชน อันมีลักษณะเป็นการกำหนดรายละเอียดแผนงานโครงการพัฒนา ที่จัดทำขึ้นสำหรับปีงบประมาณแต่ละปี ซึ่งมีความต่อเนื่อง และเป็นแผนก้าวหน้า และให้หมายความรวมถึงการเพิ่มเติมหรือเปลี่ยนแปลงแผนพัฒนาท้องถิ่น

พระราชบัญญัติสภาตำบลและองค์การบริหารส่วนตำบล พ.ศ. ๒๕๓๗ และที่แก้ไขเพิ่มเติม มาตรา ๖๖,มาตรา ๖๗,มาตรา ๖๘, มาตรา ๖๙ และมาตรา ๖๙/๑การปฏิบัติงานตามอำนาจหน้าที่ขององค์การบริหารส่วนตำบลต้องเป็นไปเพื่อประโยชน์สุขของประชาชน โดยใช้วิธีการบริหารจัดการบ้านเมืองที่ดี และให้คำนึงถึงการมีส่วนร่วมของประชาชนในการจัดทำแผนพัฒนาองค์การบริหารส่วนตำบล การจัดทำงบประมาณ การจัดซื้อจัดจ้าง การตรวจสอบ การประเมินผลการปฏิบัติงานและการเปิดเผยข้อมูลข่าวสาร ทั้งนี้ให้เป็นไปตามกฎหมาย ระเบียบ ข้อบังคับว่าด้วยการนั้น และหลักเกณฑ์ และวิธีการที่กระทรวงมหาดไทยกำหนด

๔. <u>ข้อพิจารณา</u>

งานวิเคราะห์นโยบายและแผน สำนักปลัด องค์การบริหารส่วนตำบลดอนแร่ ขออนุมัติดำเนินการจัดประชุมประชาคมหมู่บ้าน หมู่ที่ ๑ - หมู่ที่ ๑๐ ตำบลดอนแร่ เพื่อส่งเสริมการมีส่วนร่วมของประชาชนในการจัดทำแผนพัฒนาท้องถิ่น ประจำปีงบประมาณ พ.ศ. ๒๕๖๘ ระหว่างวันที่ ๒๐ – ๓๑ มกราคม พ.ศ. ๒๕๖๘

จึงเรียนมาเพื่อโปรดพิจารณาอนุมัติ

ลงชื่อ .....
(นายโชติพัฒน์ โสดยวง)
ผู้ช่วยนักวิเคราะห์นโยบายและแผน

ลงชื่อ .....
(นางสาวภรภัทร อินทร์บุญ)
นักวิเคราะห์นโยบายและแผนชำนาญการ

/ - ความเห็น...

- ความเห็นของหัวหน้าสำนักปลัดองค์การบริหารส่วนตำบล

.....

(นางนาถนภา ป้อมน้อย)
หัวหน้าสำนักงานปลัดองค์การบริหารส่วนตำบล

- ความเห็นของรองปลัดองค์การบริหารส่วนตำบล

.....

(นางสาวญาณิฏา ทรัพย์จรัสแสง)
รองปลัดองค์การบริหารส่วนตำบลดอนแร่

- ความเห็นของปลัดองค์การบริหารส่วนตำบล

เห็นควรพิจารณาอนุมัติ

(นางสาวนิตยา บัวแย้ม)
ปลัดองค์การบริหารส่วนตำบลดอนแร่

- คำสั่งของนายกองค์การบริหารส่วนตำบลดอนแร่

(/) อนุมัติ

( ) ไม่อนุมัติ เพราะ .....

(นายสาโรจน์ มูลพวก)
นายกองค์การบริหารส่วนตำบลดอนแร่



ประกาศองค์การบริหารส่วนตำบลดอนแร่
เรื่อง การประชุมประชาคมหมู่บ้าน หมู่ที่ ๑ - หมู่ที่ ๑๐ ตำบลดอนแร่
เพื่อส่งเสริมการมีส่วนร่วมของประชาชนในการจัดทำแผนพัฒนาท้องถิ่น ประจำปีงบประมาณ พ.ศ. ๒๕๖๘

****

ตามระเบียบกระทรวงมหาดไทยว่าด้วยการจัดทำแผนพัฒนาขององค์กรปกครองส่วนท้องถิ่น พ.ศ. ๒๕๔๘ และที่แก้ไขเพิ่มเติม กำหนดให้องค์กรปกครองส่วนท้องถิ่นทุกแห่งจะต้องจัดทำแผนพัฒนาท้องถิ่น หมายความว่าแผนพัฒนาขององค์กรปกครองสวนท้องถิ่น ที่กำหนด วิสัยทัศน์ ประเด็นยุทธศาสตร์ เป้าประสงค์ ตัวชี้วัด ค่าเป้าหมาย และกลยุทธ์ โดยสอดคล้องกับแผนพัฒนาจังหวัด ยุทธศาสตร์การพัฒนาขององค์กรปกครองส่วนท้องถิ่นในเขตจังหวัด แผนพัฒนาอำเภอ แผนพัฒนาตำบล แผนพัฒนาหมู่บ้านหรือแผนชุมชน อันมีลักษณะเป็นการกำหนดรายละเอียดแผนงาน โครงการพัฒนา ที่จัดทำขึ้นสำหรับปีงบประมาณแต่ละปี ซึ่งมีความต่อเนื่องและเป็นแผนก้าวหน้า และให้หมายความรวมถึงการเพิ่มเติมหรือเปลี่ยนแปลงแผนพัฒนาท้องถิ่น และเพื่อเป็นการเตรียมโครงการพัฒนาต่างๆ ให้อยู่ในลักษณะที่พร้อมจะบรรจุในข้อบัญญัติงบประมาณรายจ่ายประจำปี ๒๕๖๙ และนำไปปฏิบัติได้ทันที เมื่อได้รับงบประมาณ

องค์การบริหารส่วนตำบลดอนแร่ จึงขอเรียนเชิญประชาชนตำบลดอนแร่ เข้าร่วมประชุมประชาคมรับฟังและร่วมแสดงความคิดเห็น เพื่อเป็นการส่งเสริมการมีส่วนร่วมของประชาชน โดยได้กำหนดวัน เวลา และสถานที่จัดประชุมประชาคมหมู่บ้านแต่ละหมู่บ้านดังนี้

วัน จันทร์	ที่ ๒๐ มกราคม ๒๕๖๘	หมู่ที่ ๑๐	ณ ศาลาประชาคมหมู่ที่ ๑๐	เวลา ๑๘.๐๐ น. เป็นต้นไป
วัน อังคาร	ที่ ๒๑ มกราคม ๒๕๖๘	หมู่ที่ ๕	ณ ศาลาประชาคมหมู่ที่ ๕	เวลา ๑๘.๐๐ น. เป็นต้นไป
วัน พุธ	ที่ ๒๒ มกราคม ๒๕๖๘	หมู่ที่ ๗	ณ ศาลาประชาคมหมู่ที่ ๗	เวลา ๑๘.๐๐ น. เป็นต้นไป
วัน พฤหัสบดี	ที่ ๒๓ มกราคม ๒๕๖๘	หมู่ที่ ๒	ณ ศาลาประชาคมหมู่ที่ ๒	เวลา ๑๘.๐๐ น. เป็นต้นไป
วัน ศุกร์	ที่ ๒๔ มกราคม ๒๕๖๘	หมู่ที่ ๔	ณ ศาลาประชาคมหมู่ที่ ๔	เวลา ๑๘.๐๐ น. เป็นต้นไป
วัน จันทร์	ที่ ๒๗ มกราคม ๒๕๖๘	หมู่ที่ ๖	ณ ศาลาประชาคมหมู่ที่ ๖	เวลา ๑๘.๐๐ น. เป็นต้นไป
วัน อังคาร	ที่ ๒๘ มกราคม ๒๕๖๘	หมู่ที่ ๙	ณ ศาลาประชาคมหมู่ที่ ๙	เวลา ๑๘.๐๐ น. เป็นต้นไป
วัน พุธ	ที่ ๒๙ มกราคม ๒๕๖๘	หมู่ที่ ๓	ณ ศาลาประชาคมหมู่ที่ ๓	เวลา ๑๘.๐๐ น. เป็นต้นไป
วัน พฤหัสบดี	ที่ ๓๐ มกราคม ๒๕๖๘	หมู่ที่ ๑	ณ ศาลาประชาคมหมู่ที่ ๑	เวลา ๑๘.๐๐ น. เป็นต้นไป
วัน ศุกร์	ที่ ๓๑ มกราคม ๒๕๖๘	หมู่ที่ ๘	ณ ศาลาประชาคมหมู่ที่ ๘	เวลา ๑๘.๐๐ น. เป็นต้นไป

จึงประกาศให้ทราบโดยทั่วกัน

ประกาศ ณ วันที่ ๘ มกราคม ๒๕๖๘

(นายสาโรจน์ มูลพวก)
นายกองค์การบริหารส่วนตำบลดอนแร่

กำหนดการ

การประชุมประชาคมหมู่บ้าน หมู่ที่ ๑ - หมู่ที่ ๑๐ ตำบลดอนแร่

เพื่อส่งเสริมการมีส่วนร่วมของประชาชนในการจัดทำแผนพัฒนาท้องถิ่น ประจำปีงบประมาณ พ.ศ. ๒๕๖๘

ระหว่างวันที่ ๒๐ – ๓๑ มกราคม ๒๕๖๘

ณ ศาลาประชาคมหมู่บ้าน หมู่ที่ ๑ - หมู่ที่ ๑๐ ตำบลดอนแร่ อำเภอเมืองราชบุรี จังหวัดราชบุรี

****

เวลา ๑๘.๐๐ น	ลงทะเบียนเข้าร่วมโครงการ
เวลา ๑๘.๓๐ น.	- ประชาสัมพันธ์กิจกรรมของ อบต.ดอนแร่ ที่จะดำเนินการในปีงบประมาณ พ.ศ. ๒๕๖๘ - ให้ความรู้ในเรื่องการมีส่วนร่วมของประชาชนในการจัดทำแผนพัฒนาท้องถิ่น โดยหัวหน้าส่วนราชการขององค์การบริหารส่วนตำบลดอนแร่
เวลา ๑๙.๐๐ น.	ทบทวนโครงการพัฒนาหมู่บ้าน พร้อมเสนอปัญหาใหม่ภายในหมู่บ้าน โดย นายสาโรจน์ มูลพวก นายกองค์การบริหารส่วนตำบลดอนแร่
เวลา ๑๙.๓๐ น.	การเสนอโครงการพัฒนาหมู่บ้านที่บรรจุใน แผนพัฒนาท้องถิ่น พ.ศ.๒๕๖๖-๒๕๗๐ ขององค์การบริหารส่วนตำบลดอนแร่ เพื่อขอรับการสนับสนุนงบประมาณ ปี ๒๕๖๙ โดย นางสาวภรภัทร อินทร์บุญ นักวิเคราะห์นโยบายและแผนชำนาญการ
เวลา ๒๐.๐๐ น.	รับประทานอาหารเย็น



องค์การบริหารส่วนตำบลดอนแร่

คำชี้แจง : แบบประเมิน เป็นแบบสำรวจความพึงพอใจของประชาชน ต่อผลการดำเนินงานของ องค์การบริหารส่วนตำบลดอนแร่ ในการประชุมประชาคมหมู่บ้าน หมู่ที่ ๑ - หมู่ที่ ๑๐ ตำบลดอนแร่ เพื่อส่งเสริมการมีส่วนร่วมของประชาชนในการจัดทำแผนพัฒนาท้องถิ่น ประจำปีงบประมาณ พ.ศ. ๒๕๖๘

ส่วนที่ ๑ ข้อมูลทั่วไป (โปรดทำเครื่องหมาย √ ลงใน ( ) ด้านล่างนี้ที่ตรงตามความเป็นจริง)

๑. เพศ ( ) ชาย ( ) หญิง

๒. อายุ ( ) ต่ำกว่า ๑๘ ปี ( ) ๑๘ – ๔๕ ปี ( ) ๔๖ – ๕๙ ปี ( ) ๖๐ ปีขึ้นไป

๓. การศึกษา ( ) ประถมศึกษา ( ) มัธยมศึกษาหรือเทียบเท่า ( ) อนุปริญญาหรือเทียบเท่า
( ) ปริญญาตรี ( ) สูงกว่าปริญญาตรี ( ) อื่น ๆ ระบุ .....

๔. อาชีพหลัก ( ) เกษตรกร ( ) รับจ้าง ( ) รับราชการ/รัฐวิสาหกิจ
( ) ค้าขาย-ธุรกิจส่วนตัว ( ) พนักงานบริษัทเอกชน ( ) นักเรียน/นักศึกษา
( ) แม่บ้าน/พ่อบ้าน ( ) อื่น ๆ ระบุ .....

ส่วนที่ ๒ ความพึงพอใจต่อผลการดำเนินงานขององค์กรปกครองส่วนท้องถิ่น

แบบประเมินความพึงพอใจ ต่อผลการดำเนินงานของ องค์การบริหารส่วนตำบลดอนแร่

ท่านมีความพึงพอใจต่อผลการดำเนินงานขององค์การบริหารส่วนตำบลดอนแร่ มากน้อยเพียงใด โดยทำเครื่องหมาย √ ลงในช่อง ที่ท่านพึงพอใจมากที่สุด ประเด็นละหนึ่งช่อง

ประเด็น ความพึงพอใจ	ระดับความพึงพอใจ				
	น้อยที่สุด	น้อย	ปานกลาง	มาก	มากที่สุด
๑) มีการเปิดโอกาสให้ประชาชนมีส่วนร่วมในโครงการ/กิจกรรม					
๒) มีการประชาสัมพันธ์ให้ประชาชนรับรู้ข้อมูลของโครงการ/กิจกรรม					
๓) มีการเปิดโอกาสให้ประชาชนแสดงความคิดเห็นในโครงการ/กิจกรรม					
๔) มีการรายงานผลการดำเนินงานของโครงการ/กิจกรรม					
๕) เปิดโอกาสให้ประชาชนตรวจสอบการดำเนินโครงการ/กิจกรรม					
๖) การดำเนินงานเป็นไปตามระยะเวลาที่กำหนด					
๗) การดำเนินโครงการ/กิจกรรมนำไปสู่การแก้ไขปัญหาของประชาชนในท้องถิ่น					
๘) การแก้ไขปัญหา และการตอบสนองความต้องการของประชาชน					
๙) ประโยชน์ที่ประชาชนได้รับจากการดำเนินโครงการ/กิจกรรม					

รายชื่อผู้เข้าประชุมประชาคม หมู่ที่ ๑ บ้านดอนแร่ ตำบลดอนแร่
วันพฤหัสบดี ที่ ๓๐ มกราคม ๒๕๖๘ เวลา ๑๘.๐๐ น.
ณ ศาลาเอนกประสงค์ หมู่ที่ ๑

ลำดับ	ชื่อ - สกุล	บ้านเลขที่	ลายมือชื่อ
๑	นางยัง เข็มนาค	๒๗	
๒	นายสุวิล ใจมุ่ง	๑๙	
๓	เพลิน ทองเฉิด	๒๔	
๔		๔๔	
๕		๓๗	
๖		๗/๑	
๗		๒๒/๑	
๘		๑๕/๓	
๙		๓๘	
๑๐		๗๕	
๑๑		๔๕	
๑๒		๓๗	
๑๓		๑๕	
๑๔		๑/๒	
๑๕		๑๕/๓	

รายชื่อผู้เข้าประชุมประชาคม หมู่ที่ ๑ บ้านดอนแร่ ตำบลดอนแร่

วันพฤหัสบดี ที่ ๓๐ มกราคม ๒๕๖๘ เวลา ๑๘.๐๐ น.

ณ ศาลาเอนกประสงค์ หมู่ที่ ๑

ลำดับ	ชื่อ - สกุล	บ้านเลขที่	ลายมือชื่อ
๑๖	ชัชนี ฤทธิจันทร์	25	ชัชนี
๑๗	บุญเรือน เสนางาม	15/1	บุญเรือน
๑๘	ทองคาว เจริญภาค	26	[illegible]
๑๙	นางนงเยาว์ เจ็บเล็ก	43	นงเยาว์
๒๐	เสริมศรี บุญฤทธิ์	36	เสริมศรี
๒๑	รุ่งอรุณ ทองวิจิตร	50/1	รุ่งอรุณ
๒๒	จรัล จุ่นเจิม	7/2	จรัล
๒๓	นิวัฒน์ หวันวิบุก	50/1	นิวัฒน์
๒๔	บุญเลิศ แก้วใส	37	บุญเลิศ
๒๕	ชั้น โซ่เหล็ง	48	ชั้น
๒๖	[illegible] เอี่ยมจริง	13	[illegible]
๒๗	บังอร พวลผกา	46	อร
๒๘	พล เข็มจาก	27	พล
๒๙	สุนทร เหือบจาก	41/1	[illegible]
๓๐	ทองหล่อ	4/2	หล่อ

รายชื่อผู้เข้าประชุมประชาคม หมู่ที่ ๑ บ้านดอนแร่ ตำบลดอนแร่
วันพฤหัสบดี ที่ ๓๐ มกราคม ๒๕๖๘ เวลา ๑๘.๐๐ น.
ณ ศาลาเอนกประสงค์ หมู่ที่ ๑

ลำดับ	ชื่อ - สกุล	บ้านเลขที่	ลายมือชื่อ
๓๑	สมใจ ศิริรสมบูรณ์	20 ม.1	
๓๒			
๓๓			
๓๔			
๓๕			
๓๖			
๓๗			
๓๘			
๓๙			
๔๐			
๔๑			
๔๒			
๔๓			
๔๔			
๔๕			

รายชื่อคณะผู้บริหาร สมาชิกสภา อบต. ผู้นำชุมชน พนักงานส่วนตำบล
เข้าร่วมประชุมประชาคม หมู่ที่ ๑ บ้านดอนแร่ ตำบลดอนแร่
วันพฤหัสบดี ที่ ๓๐ มกราคม ๒๕๖๘ เวลา ๑๘.๐๐ น. ณ ศาลาเอนกประสงค์ หมู่ที่ ๑

ลำดับ	ชื่อ - สกุล	ตำแหน่ง	ลายมือชื่อ
๑	นายสาโรจน์ มูลพวก	นายก อบต.ดอนแร่	
๒	นางบรรจง โพกาวิล	รองนายก อบต.ดอนแร่	
๓	นายวิสัย แก้วอ่อน	รองนายก อบต.ดอนแร่	
๔	นายประเสริฐ กิตติสร	เลขานุการนายก อบต.	
๕	นางกัญญาณัฐ ขำเลิศ	ประธานสภา อบต.	
๖	นายคม มณีจันทร์	รองประธานสภา อบต.	
๗	นายชลิต ชมใจ	ส.อบต. หมู่ที่ ๒	
๘	นายวชิรพงษ์ คงทอง	ส.อบต. หมู่ที่ ๓	
๙	นายคงเดช พาหาวงษ์	ส.อบต. หมู่ที่ ๖	
๑๐	นายจำเรียง ผกาแก้ว	ส.อบต. หมู่ที่ ๗	
๑๑	นายสมบุญ สิทธิสร	ส.อบต. หมู่ที่ ๘	
๑๒	นายจวง สุขหอม	ส.อบต. หมู่ที่ ๙	
๑๓	นางแสงรวี แววอาราม	ส.อบต. หมู่ที่ ๑๐	
๑๔	นางสาวนิตยา บัวแย้ม	ปลัด อบต.ดอนแร่	
๑๕	นางสาวญาณิฏา ทรัพย์จรัสแสง	รองปลัด อบต.ดอนแร่	

รายชื่อคณะผู้บริหาร สมาชิกสภา อบต. ผู้นำชุมชน พนักงานส่วนตำบล
เข้าร่วมประชุมประชาคม หมู่ที่ ๑ บ้านดอนแร่ ตำบลดอนแร่
วันพฤหัสบดี ที่ ๓๐ มกราคม ๒๕๖๘ เวลา ๑๘.๐๐ น. ณ ศาลาเอนกประสงค์ หมู่ที่ ๑

ลำดับ	ชื่อ - สกุล	ตำแหน่ง	ลายมือชื่อ
๑๖	นางนาถนภา ป้อมน้อย	หัวหน้าสำนักปลัด	
๑๗	นายชัยณรงค์ ศรีมิ่งวงค์	ผอ. กองช่าง	
๑๘	นางพัชรี โคยะพันธุ์	ผอ. กองการศึกษาฯ	
๑๙	นายทวีป จันทร์จุฬาลักษณ์	นักพัฒนาชุมชน	
๒๐	ส.อ.สรวิชญ์ สระเกตุ	นักป้องกันฯ	
๒๑	นางสาวนารีญา อาดจร	นักทรัพยากรบุคคล	
๒๒	นายสมโชค มณีจันทร์	นายช่างโยธา	
๒๓	นางสาวสายพิน พรมฟ้า	นักวิชาการศึกษาฯ	
๒๔	นางสาวอรุณ ดวงตา	ครู	
๒๕	นางสาวภรภัทร อินทร์บุญ	นักวิเคราะห์ ฯ	
๒๖	นางสาวนันณภัชสรณ์ ถาวร	เจ้าพนักงานธุรการ	
๒๗	นางสาวกนกวรรณ พรหมจันทร์	นักวิชาการเงินและบัญชี	
๒๘	นางสมใจ ดวงจันทร์	เจ้าพนักงานธุรการ	
๒๙	นางสาวอรุณี แสงมณี	เจ้าพนักงานจัดเก็บฯ	
๓๐	นายนิน สิทธิสร	ผช.นายช่างไฟฟ้า	

รายชื่อคณะผู้บริหาร สมาชิกสภา อบต. ผู้นำชุมชน พนักงานส่วนตำบล
เข้าร่วมประชุมประชาคม หมู่ที่ ๑ บ้านดอนแร่ ตำบลดอนแร่
วันพฤหัสบดี ที่ ๓๐ มกราคม ๒๕๖๘ เวลา ๑๘.๐๐ น. ณ ศาลาเอนกประสงค์ หมู่ที่ ๑

ลำดับ	ชื่อ - สกุล	ตำแหน่ง	ลายมือชื่อ
๓๑	นางสาวปิยะนุช พาหาวงษ์	คนงาน	
๓๒	นางสาวณัชชา ปุริพรรณ	ผช.เจ้าพนักงานจัดเก็บฯ	
๓๓	นางสาวมัณฑนา กิจติสร	ผช.เจ้าพนักงานการเงินฯ	
๓๔	นายวิทยา ผกาแก้ว	คนงาน	
๓๕	นางสาวอลิสา สุมาลี	ผช.เจ้าพนักงานธุรการ	
๓๖	นางสาววิจิตรา มีมาก	ผู้ดูแลเด็ก	
๓๗	นางสาวพัชชา อมดวง	ผู้ดูแลเด็ก	
๓๘	นางสาวจรินทร์ดา รวมญาติ	คนงาน	
๓๙	นายโชติพัฒน์ โสดยวง	ผช.นักวิเคราะห์ฯ	
๔๐	นางสาวมนธิรา การะเกตุ	ผช.นักพัฒนาชุมชน	
๔๑	นายวิศรุต ศิริวงค์	ผช.เจ้าพนักงานธุรการ	
๔๒	นายพนม เอี่ยมทราย	ผช.เจ้าพนักงานป้องกัน	
๔๓	นายปุณณชาติ เทพยสุวรรณ	คนงาน	
๔๔	นางสาวกมลวรรณ สุขเขียว	ผช.เจ้าพนักงานธุรการ	
๔๕	นางสาวญาณิศา ใจมุ่ง	ผช.เจ้าพนักงานธุรการ	

รายชื่อผู้เข้าประชุมประชาคม หมู่ที่ ๒ ตำบลดอนแร่

วันพฤหัสบดี ที่ ๒๓ มกราคม ๒๕๖๘ เวลา ๑๘.๐๐ น.

ณ ศาลาเอนกประสงค์ หมู่ที่ ๒

ลำดับ	ชื่อ - สกุล	บ้านเลขที่	ลายมือชื่อ
๑	นายบรรลือ ชุนประวัติ	๓๙/๑	
๒	นายชลิต ชมใจ	๓	
๓		๔๔	
๔		๑๑	
๕		๔๓/๒	
๖		๑/๒	
๗		๕๔/๒	
๘		๑๙	
๙		๔๓/๑	
๑๐		๒๑/๑	
๑๑		๓๓	
๑๒		๔๒/๒	
๑๓		๔๗	
๑๔		๓๑	
๑๕		๒๑	

รายชื่อผู้เข้าประชุมประชาคม หมู่ที่ ๒ ตำบลดอนแร่

วันพฤหัสบดี ที่ ๒๓ มกราคม ๒๕๖๘ เวลา ๑๘.๐๐ น.

ณ ศาลาเอนกประสงค์ หมู่ที่ ๒

ลำดับ	ชื่อ - สกุล	บ้านเลขที่	ลายมือชื่อ
๑๖	[illegible]	19	[illegible]
๑๗	[illegible] พาล้า	21/1	[illegible]
๑๘	[illegible]	23	[illegible]
๑๙	จ.ส.อ.ปรีชา [illegible]	42	[illegible]
๒๐	[illegible]	22	[illegible]
๒๑	[illegible]	1	[illegible]
๒๒	[illegible]	4/1	[illegible]
๒๓	[illegible]	32	[illegible]
๒๔	[illegible]	41	[illegible]
๒๕	ญาดา พาล้า	25	ญาดา
๒๖	[illegible]	29	[illegible]
๒๗	[illegible]	30	[illegible]
๒๘	[illegible]	18/1	[illegible]
๒๙			
๓๐			

รายชื่อคณะผู้บริหาร สมาชิกสภา อบต. ผู้นำชุมชน พนักงานส่วนตำบล
เข้าร่วมประชุมประชาคม หมู่ที่ ๒ บ้านนาหนอง ตำบลดอนแร่
วันพฤหัสบดี ที่ ๒๓ มกราคม ๒๕๖๘ เวลา ๑๘.๐๐ น. ณ ศาลาเอนกประสงค์ หมู่ที่ ๒

ลำดับ	ชื่อ - สกุล	ตำแหน่ง	ลายมือชื่อ
๑	นายสาโรจน์ มูลพวก	นายก อบต.ดอนแร่	x
๒	นางบรรจง โพกาวิล	รองนายก อบต.ดอนแร่	x
๓	นายวิสัย แก้วอ่อน	รองนายก อบต.ดอนแร่	x
๔	นายประเสริฐ กิตติสร	เลขานุการนายก อบต.	x
๕	นางกัญญาณัฐ ขำเลิศ	ประธานสภา อบต.	x
๖	นายคม มณีจันทร์	รองประธานสภา อบต.	
๗	นายสุวิล ใจมุ่ง	ส.อบต. หมู่ที่ ๑	
๘	นายชลิต ชมใจ	ส.อบต. หมู่ที่ ๒	x
๙	นายวชิรพงษ์ คงทอง	ส.อบต. หมู่ที่ ๓	
๑๐	นายคงเดช พาหาวงษ์	ส.อบต. หมู่ที่ ๖	
๑๑	นายสมบุญ สิทธิสร	ส.อบต. หมู่ที่ ๘	
๑๒	นายจวง สุขหอม	ส.อบต. หมู่ที่ ๙	x
๑๓	นางแสงรวี แววอาราม	ส.อบต. หมู่ที่ ๑๐	x
๑๔	นางสาวนิตยา บัวแย้ม	ปลัด อบต.ดอนแร่	x
๑๕	นางสาวญาณิฏา ทรัพย์จรัสแสง	รองปลัด อบต.ดอนแร่	

รายชื่อคณะผู้บริหาร สมาชิกสภา อบต. ผู้นำชุมชน พนักงานส่วนตำบล
เข้าร่วมประชุมประชาคม หมู่ที่ ๒ บ้านนาหนอง ตำบลดอนแร่
วันพฤหัสบดี ที่ ๒๓ มกราคม ๒๕๖๘ เวลา ๑๘.๐๐ น. ณ ศาลาเอนกประสงค์ หมู่ที่ ๒

ลำดับ	ชื่อ - สกุล	ตำแหน่ง	ลายมือชื่อ
๑๖	นางนาถนภา ป้อมน้อย	หัวหน้าสำนักปลัด	
๑๗	นายชัยณรงค์ ศรีมิ่งวงค์	ผอ. กองช่าง	
๑๘	นางพัชรี โคยะพันธุ์	ผอ. กองการศึกษาฯ	
๑๙	นายทวีป จันทร์จุฬาลักษณ์	นักพัฒนาชุมชน	
๒๐	ส.อ.สรวิชญ์ สระเกตุ	นักป้องกันฯ	
๒๑	นางสาวนารีญา อาดจร	นักทรัพยากรบุคคล	
๒๒	นายสมโชค มณีจันทร์	นายช่างโยธา	
๒๓	นางสาวสายพิน พรมฟ้า	นักวิชาการศึกษาฯ	
๒๔	นางสาวอรุณ ดวงตา	ครู	
๒๕	นางสาวภรภัทร อินทร์บุญ	นักวิเคราะห์ ฯ	
๒๖	นางสาวนันณภัชสรณ์ ถาวร	เจ้าพนักงานธุรการ	
๒๗	นางสาวกนกวรรณ พรหมจันทร์	นักวิชาการเงินและบัญชี	
๒๘	นางสมใจ ดวงจันทร์	เจ้าพนักงานธุรการ	
๒๙	นางสาวอรุณี แสงมณี	เจ้าพนักงานจัดเก็บฯ	
๓๐	นายนิน สิทธิสร	ผช. นายช่างไฟฟ้า	

รายชื่อคณะผู้บริหาร สมาชิกสภา อบต. ผู้นำชุมชน พนักงานส่วนตำบล
เข้าร่วมประชุมประชาคม หมู่ที่ ๒ บ้านนาหนอง ตำบลดอนแร่
วันพฤหัสบดี ที่ ๒๓ มกราคม ๒๕๖๘ เวลา ๑๘.๐๐ น. ณ ศาลาเอนกประสงค์ หมู่ที่ ๒

ลำดับ	ชื่อ - สกุล	ตำแหน่ง	ลายมือชื่อ
๓๑	นางสาวปิยะนุช พาหาวงษ์	คนงาน	
๓๒	นางสาวณัชชา ปุริพรรณ	ผช. เจ้าพนักงานจัดเก็บฯ	
๓๓	นางสาวมัณฑนา กิจติสร	ผช. เจ้าพนักงานการเงินฯ	
๓๔	นายวิทยา ผกาแก้ว	คนงาน	
๓๕	นางสาวอลิสา สุมาลี	ผช. เจ้าพนักงานธุรการ	
๓๖	นางสาววิจิตรา มีมาก	ผู้ดูแลเด็ก	
๓๗	นางสาวพัชชา อมดวง	ผู้ดูแลเด็ก	
๓๘	นางสาวจรินทร์ดา รวมญาติ	คนงาน	
๓๙	นายโชติพัฒน์ โสดยวง	ผช.นักวิเคราะห์ฯ	
๔๐	นางสาวมนธิรา การะเกตุ	ผช.นักพัฒนาชุมชน	
๔๑	นายวิศรุต ศิริวงค์	ผช.เจ้าพนักงานธุรการ	
๔๒	นายพนม เอี่ยมทราย	ผช. เจ้าพนักงานป้องกัน	
๔๓	นายปุณณชาติ เทพยสุวรรณ	คนงาน	
๔๔	นางสาวกมลวรรณ สุขเขียว	ผช.เจ้าพนักงานธุรการ	
๔๕	นางสาวญาณิศา ใจมุ่ง	ผช.เจ้าพนักงานธุรการ	

รายชื่อผู้เข้าประชุมประชาคม หมู่ที่ ๓ ตำบลดอนแร่

วันพุธ ที่ ๒๙ มกราคม ๒๕๖๘ เวลา ๑๘.๐๐ น.

ณ ศาลาเอนกประสงค์ หมู่ที่ ๓

ลำดับ	ชื่อ - สกุล	บ้านเลขที่	ลายมือชื่อ
1	นายสมศักดิ์ อุดง	7	
2	นายวชิรพงษ์ คงทอง	8	
3		76	
4	น.ส. ลินนา ปลื้มพงก	6	ลินนา ปลื้มพงก
5		23	
6		3711	
7		43	
8	น.ส.-สิริยา เสียงเพราะ	75	สิริยา
9		20	
10		11	
11		51	
12		44/2	
13		13	
14		59	
15		39	

รายชื่อผู้เข้าประชุมประชาคม หมู่ที่ ๓ ตำบลดอนแร่

วันพุธ ที่ ๒๙ มกราคม ๒๕๖๘ เวลา ๑๘.๐๐ น.

ณ ศาลาเอนกประสงค์ หมู่ที่ ๓

ลำดับ	ชื่อ - สกุล	บ้านเลขที่	ลายมือชื่อ
16	นาย สมชาย ใจมุ่ง	10	[illegible]
17	[illegible]	64	[illegible]
18	เลย ปลื้มพวก	30	เลย
19	เฉลียว ชาติสี	77	เฉลียว
20	[illegible]	61	[illegible]
21	ยอด ศงทอง	64	ยอด
22	[illegible]	64	[illegible]
23	เพ็ญ คอนบ่ไพร	8/1	เพ็ญ
24	เพียร คงสุคนธ์	35/2	เพียร
25	ฉลวย ทิพย์วรรณ์	12	ฉลวย
26	บุญยัง ปัญญาไสต	44/1	บุญยัง
27	ทุเรียน ปลื้มพวก	31	ทุเรียน
28	สุภพิธญ์ ชุยไพร	52	สุภพิธญ์
29	โสภณ เม้าเพ	3	โสภณ
30	ปัทมา ปลื้มพวก	45	ปัทมา

รายชื่อผู้เข้าประชุมประชาคม หมู่ที่ ๓ ตำบลดอนแร่

วันพุธ ที่ ๒๙ มกราคม ๒๕๖๘ เวลา ๑๘.๐๐ น.

ณ ศาลาเอนกประสงค์ หมู่ที่ ๓

ลำดับ	ชื่อ - สกุล	บ้านเลขที่	ลายมือชื่อ
31	รังษิยา โพธิศรีสุข	38	รังษิยา โพธิศรีสุข
32	สำเนาะ ช้างบอ่อ	11/1	สำเนาะ
33	สมคิด ปลื้มพวก	56	สมคิด
34	นิตยา ปัญญาโสด	9	นิตยา
35	บุญมา จุนสัน	42/1	บุญมา
36	นางคำปุ่น กอล่มเกลี้ยง	35/3	ปุ่น
37	นารี แช่มช้อย	50/3	นารี
38	นางนวลวงศ์วิรัตน์	17	นวล
39	นายแบน จันทิ	38/1	แบน
40	ฉลาด ปลื้มพวก	46/1	ฉลาด
41	บุษบง สุขศรี	27	บุษบง
42	มุยเรือง มัญญาโสด	6	มุยเรือง
43	อำพร อุดง	2	อำพร
44	จันทร์ริภา ตาเณ	35/3	จันทร์ริภา
45	ปิยาพัชร วิริยะ	25	ปิยาพัชร

รายชื่อผู้เข้าประชุมประชาคม หมู่ที่ ๓ ตำบลดอนแร่

วันพุธ ที่ ๒๙ มกราคม ๒๕๖๘ เวลา ๑๘.๐๐ น.

ณ ศาลาเอนกประสงค์ หมู่ที่ ๓

ลำดับ	ชื่อ - สกุล	บ้านเลขที่	ลายมือชื่อ
46	นึก กับปิยะ	65	นึก
47	จักรพันธุ์ ทิพย์วงศาน	36/1	จักรพันธุ์
48	นารี เสียงเพราะ	63	นารี
49			
50			
51			
52			
53			
54			
55			
56			
57			
58			
59			
60			

รายชื่อคณะผู้บริหาร สมาชิกสภา อบต. ผู้นำชุมชน พนักงานส่วนตำบล
เข้าร่วมประชุมประชาคม หมู่ที่ ๓ บ้านหนองขาม ตำบลดอนแร่
วันพุธ ที่ ๒๙ มกราคม ๒๕๖๘ เวลา ๑๘.๐๐ น. ณ ศาลาเอนกประสงค์ หมู่ที่ ๓

ลำดับ	ชื่อ - สกุล	ตำแหน่ง	ลายมือชื่อ
๑	นายสาโรจน์ มูลพวก	นายก อบต.ดอนแร่	
๒	นางบรรจง โพกาวิล	รองนายก อบต.ดอนแร่	
๓	นายวิสัย แก้วอ่อน	รองนายก อบต.ดอนแร่	
๔	นายประเสริฐ กิตติสร	เลขานุการนายก อบต.	
๕	นางกัญญาณัฐ ขำเลิศ	ประธานสภา อบต.	
๖	นายคม มณีจันทร์	รองประธานสภา อบต.	
๗	นายสุวิล ใจมุ่ง	ส.อบต. หมู่ที่ ๑	
๘	นายชลิต ชมใจ	ส.อบต. หมู่ที่ ๒	
๙	นายคงเดช พาหาวงษ์	ส.อบต. หมู่ที่ ๖	
๑๐	นายจำเรียง ผกาแก้ว	ส.อบต. หมู่ที่ ๗	
๑๑	นายสมบุญ สิทธิสร	ส.อบต. หมู่ที่ ๘	
๑๒	นายจวง สุขหอม	ส.อบต. หมู่ที่ ๙	
๑๓	นางแสงรวี แววอาราม	ส.อบต. หมู่ที่ ๑๐	
๑๔	นางสาวนิตยา บัวแย้ม	ปลัด อบต.ดอนแร่	
๑๕	นางสาวญาณิฏา ทรัพย์จรัสแสง	รองปลัด อบต.ดอนแร่	

รายชื่อคณะผู้บริหาร สมาชิกสภา อบต. ผู้นำชุมชน พนักงานส่วนตำบล
เข้าร่วมประชุมประชาคม หมู่ที่ ๓ บ้านหนองขาม ตำบลดอนแร่
วันพุธ ที่ ๒๙ มกราคม ๒๕๖๘ เวลา ๑๘.๐๐ น. ณ ศาลาเอนกประสงค์ หมู่ที่ ๓

ลำดับ	ชื่อ - สกุล	ตำแหน่ง	ลายมือชื่อ
๑๖	นางนาถนภา ป้อมน้อย	หัวหน้าสำนักปลัด	
๑๗	นายชัยณรงค์ ศรีมิ่งวงค์	ผอ. กองช่าง	
๑๘	นางพัชรี โคยะพันธุ์	ผอ. กองการศึกษาฯ	
๑๙	นายทวีป จันทร์จุฬาลักษณ์	นักพัฒนาชุมชน	
๒๐	ส.อ.สรวิชญ์ สระเกตุ	นักป้องกันฯ	
๒๑	นางสาวนารีญา อาดจร	นักทรัพยากรบุคคล	
๒๒	นายสมโชค มณีจันทร์	นายช่างโยธา	
๒๓	นางสาวสายพิน พรมฟ้า	นักวิชาการศึกษาฯ	
๒๔	นางสาวอรุณ ดวงตา	ครู	
๒๕	นางสาวภรภัทร อินทร์บุญ	นักวิเคราะห์ ฯ	
๒๖	นางสาวนันณภัชสรณ์ ถาวร	เจ้าพนักงานธุรการ	
๒๗	นางสาวกนกวรรณ พรหมจันทร์	นักวิชาการเงินและบัญชี	
๒๘	นางสมใจ ดวงจันทร์	เจ้าพนักงานธุรการ	
๒๙	นางสาวอรุณี แสงมณี	เจ้าพนักงานจัดเก็บฯ	
๓๐	นายนิน สิทธิสร	ผช. นายช่างไฟฟ้า	

รายชื่อคณะผู้บริหาร สมาชิกสภา อบต. ผู้นำชุมชน พนักงานส่วนตำบล
เข้าร่วมประชุมประชาคม หมู่ที่ ๓ บ้านหนองขาม ตำบลดอนแร่
วันพุธ ที่ ๒๙ มกราคม ๒๕๖๘ เวลา ๑๘.๐๐ น. ณ ศาลาเอนกประสงค์ หมู่ที่ ๓

ลำดับ	ชื่อ - สกุล	ตำแหน่ง	ลายมือชื่อ
๓๑	นางสาวปิยะนุช พาหาวงษ์	คนงาน	
๓๒	นางสาวณัชชา ปุริพรรณ	ผช. เจ้าพนักงานจัดเก็บฯ	
๓๓	นางสาวมัณฑนา กิจติสร	ผช. เจ้าพนักงานการเงินฯ	
๓๔	นายวิทยา ผกาแก้ว	คนงาน	
๓๕	นางสาวอลิสา สุมาลี	ผช. เจ้าพนักงานธุรการ	
๓๖	นางสาววิจิตรา มีมาก	ผู้ดูแลเด็ก	
๓๗	นางสาวพัชชา อมดวง	ผู้ดูแลเด็ก	
๓๘	นางสาวจรินทร์ดา รวมญาติ	คนงาน	
๓๙	นายโชติพัฒน์ โสดยวง	ผช.นักวิเคราะห์ฯ	
๔๐	นางสาวมนธิรา การะเกตุ	ผช.นักพัฒนาชุมชน	
๔๑	นายวิศรุต ศิริวงค์	ผช.เจ้าพนักงานธุรการ	
๔๒	นายพนม เอี่ยมทราย	ผช. เจ้าพนักงานป้องกัน	
๔๓	นายปุณณชาติ เทพยสุวรรณ	คนงาน	
๔๔	นางสาวกมลวรรณ สุขเขียว	ผช.เจ้าพนักงานธุรการ	
๔๕	นางสาวญาณิศา ใจมุ่ง	ผช.เจ้าพนักงานธุรการ	

รายชื่อผู้เข้าประชุมประชาคม หมู่ที่ ๔ ตำบลดอนแร่
วันศุกร์ ที่ ๒๔ มกราคม ๒๕๖๘ เวลา ๑๘.๐๐ น.
ณ ศาลาเอนกประสงค์ หมู่ที่ ๔

ลำดับ	ชื่อ - สกุล	บ้านเลขที่	ลายมือชื่อ
๑	นางสาวมณฑิรา มณีจันทร์	๘๙	
๒	นายคม มณีจันทร์	๕๘	
๓		59	
๔		56	
๕		๒๘	
๖		51/1	
๗		15 ม.4	
๘		101 ม.4	
๙		30 ม.4	
๑๐		7 ม.4	
๑๑		๘/๒.๔	
๑๒		๘๘ ๒ ๔	
๑๓		๓๐ ม.๔	
๑๔		86/13	
๑๕		๗๙ ม. 4	

รายชื่อผู้เข้าประชุมประชาคม หมู่ที่ ๔ ตำบลดอนแร่

วันศุกร์ ที่ ๒๔ มกราคม ๒๕๖๘ เวลา ๑๘.๐๐ น.

ณ ศาลาเอนกประสงค์ หมู่ที่ ๔

ลำดับ	ชื่อ - สกุล	บ้านเลขที่	ลายมือชื่อ
๑๖	[illegible]	86/9 ม4	[illegible]
๑๗	จี๊ด จันทคาม	23 ม4	จี๊ด
๑๘	[illegible]	45/1 ม4	[illegible]
๑๙	มุลล่ง [illegible]	16/1 ม4	มุลล่ง
๒๐	[illegible]	14 ม-4	[illegible]
๒๑	อนุชา อมดวง	78 ม.4	อนุชา
๒๒	[illegible]	35/1	[illegible]
๒๓	อาภรณ์ [illegible]	10/	อาภรณ์
๒๔	สุวรรณ [illegible]	17	สุวรรณ
๒๕	ปัด	42	ปัด
๒๖	สน จันทคาม	44	[illegible]
๒๗	ถม [illegible]	71	ถม
๒๘	[illegible]	85	[illegible]
๒๙	ลิน หน่อทองคำ	36/2	ลิน
๓๐	[illegible]	51	[illegible]

รายชื่อผู้เข้าประชุมประชาคม หมู่ที่ ๔ ตำบลดอนแร่

วันศุกร์ ที่ ๒๔ มกราคม ๒๕๖๘ เวลา ๑๘.๐๐ น.

ณ ศาลาเอนกประสงค์ หมู่ที่ ๔

ลำดับ	ชื่อ - สกุล	บ้านเลขที่	ลายมือชื่อ
๓๑	วรรณภา เขาค้ำ	27	วรรณภา
๓๒	นางหงษ์ วีระร่ายาง	10	นางหงษ์
๓๓	จรีย์พร คุ่นรักษ์	6	จรีย์พร
๓๔	นาย ฉลวย มณีวันต์	314	ฉลวย
๓๕	นายประสงค์ บ่อทองคำ	3624	[illegible]
๓๖			
๓๗			
๓๘			
๓๙			
๔๐			
๔๑			
๔๒			
๔๓			
๔๔			
๔๕			

รายชื่อคณะผู้บริหาร สมาชิกสภา อบต. ผู้นำชุมชน พนักงานส่วนตำบล
เข้าร่วมประชุมประชาคม หมู่ที่ ๔ บ้านดอนซาด ตำบลดอนแร่
วันศุกร์ ที่ ๒๔ มกราคม ๒๕๖๘ เวลา ๑๘.๐๐ น. ณ ศาลาเอนกประสงค์ หมู่ที่ ๔

ลำดับ	ชื่อ - สกุล	ตำแหน่ง	ลายมือชื่อ
๑	นายสาโรจน์ มูลพวก	นายก อบต.ดอนแร่	
๒	นางบรรจง โพกาวิล	รองนายก อบต.ดอนแร่	
๓	นายวิสัย แก้วอ่อน	รองนายก อบต.ดอนแร่	
๔	นายประเสริฐ กิตติสร	เลขานุการนายก อบต.	
๕	นางกัญญาณัฐ ขำเลิศ	ประธานสภา อบต.	
๖	นายสุวิล ใจมุ่ง	ส.อบต. หมู่ที่ ๑	
๗	นายชลิต ชมใจ	ส.อบต. หมู่ที่ ๒	
๘	นายวชิรพงษ์ คงทอง	ส.อบต. หมู่ที่ ๓	
๙	นายคงเดช พาหาวงษ์	ส.อบต. หมู่ที่ ๖	
๑๐	นายจำเรียง ผกาแก้ว	ส.อบต. หมู่ที่ ๗	
๑๑	นายสมบุญ สิทธิสร	ส.อบต. หมู่ที่ ๘	
๑๒	นายจวง สุขหอม	ส.อบต. หมู่ที่ ๙	
๑๓	นางแสงรวี แววอาราม	ส.อบต. หมู่ที่ ๑๐	
๑๔	นางสาวนิตยา บัวแย้ม	ปลัด อบต.ดอนแร่	
๑๕	นางสาวญาณิฏา ทรัพย์จรัสแสง	รองปลัด อบต.ดอนแร่	

รายชื่อคณะผู้บริหาร สมาชิกสภา อบต. ผู้นำชุมชน พนักงานส่วนตำบล
เข้าร่วมประชุมประชาคม หมู่ที่ ๔ บ้านดอนซาด ตำบลดอนแร่
วันศุกร์ ที่ ๒๔ มกราคม ๒๕๖๘ เวลา ๑๘.๐๐ น. ณ ศาลาเอนกประสงค์ หมู่ที่ ๔

ลำดับ	ชื่อ - สกุล	ตำแหน่ง	ลายมือชื่อ
๑๖	นางนาถนภา ป้อมน้อย	หัวหน้าสำนักปลัด	
๑๗	นายชัยณรงค์ ศรีมิ่งวงค์	ผอ. กองช่าง	
๑๘	นางพัชรี โคยะพันธุ์	ผอ. กองการศึกษาฯ	
๑๙	นายทวีป จันทร์จุฬาลักษณ์	นักพัฒนาชุมชน	
๒๐	ส.อ.สรวิชญ์ สระเกตุ	นักป้องกันฯ	
๒๑	นางสาวนารีญา อาดจร	นักทรัพยากรบุคคล	
๒๒	นายสมโชค มณีจันทร์	นายช่างโยธา	
๒๓	นางสาวสายพิน พรมฟ้า	นักวิชาการศึกษาฯ	
๒๔	นางสาวอรุณ ดวงตา	ครู	
๒๕	นางสาวภรภัทร อินทร์บุญ	นักวิเคราะห์ ฯ	
๒๖	นางสาวนันณภัชสรณ์ ถาวร	เจ้าพนักงานธุรการ	
๒๗	นางสาวกนกวรรณ พรหมจันทร์	นักวิชาการเงินและบัญชี	
๒๘	นางสมใจ ดวงจันทร์	เจ้าพนักงานธุรการ	
๒๙	นางสาวอรุณี แสงมณี	เจ้าพนักงานจัดเก็บฯ	
๓๐	นายนิน สิทธิสร	ผช. นายช่างไฟฟ้า	

รายชื่อคณะผู้บริหาร สมาชิกสภา อบต. ผู้นำชุมชน พนักงานส่วนตำบล
เข้าร่วมประชุมประชาคม หมู่ที่ ๔ บ้านดอนซาด ตำบลดอนแร่
วันศุกร์ ที่ ๒๔ มกราคม ๒๕๖๘ เวลา ๑๘.๐๐ น. ณ ศาลาเอนกประสงค์ หมู่ที่ ๔

ลำดับ	ชื่อ - สกุล	ตำแหน่ง	ลายมือชื่อ
๓๑	นางสาวปิยะนุช พาหาวงษ์	คนงาน	
๓๒	นางสาวณัชชา ปุริพรรณ	ผช. เจ้าพนักงานจัดเก็บฯ	
๓๓	นางสาวมัณฑนา กิจติสร	ผช. เจ้าพนักงานการเงินฯ	
๓๔	นายวิทยา ผกาแก้ว	คนงาน	
๓๕	นางสาวอลิสา สุมาลี	ผช. เจ้าพนักงานธุรการ	
๓๖	นางสาววิจิตรา มีมาก	ผู้ดูแลเด็ก	
๓๗	นางสาวพัชชา อมดวง	ผู้ดูแลเด็ก	
๓๘	นางสาวจรินทร์ดา รวมญาติ	คนงาน	
๓๙	นายโชติพัฒน์ โสดยวง	ผช.นักวิเคราะห์ฯ	
๔๐	นางสาวมนธิรา การะเกตุ	ผช.นักพัฒนาชุมชน	
๔๑	นายวิศรุต ศิริวงค์	ผช.เจ้าพนักงานธุรการ	
๔๒	นายพนม เอี่ยมทราย	ผช. เจ้าพนักงานป้องกัน	
๔๓	นายปุณณชาติ เทพยสุวรรณ	คนงาน	
๔๔	นางสาวกมลวรรณ สุขเขียว	ผช.เจ้าพนักงานธุรการ	
๔๕	นางสาวญาณิศา ใจมุ่ง	ผช.เจ้าพนักงานธุรการ	

รายชื่อผู้เข้าประชุมประชาคม หมู่ที่ ๕ ตำบลดอนแร่

วันอังคาร ที่ ๒๑ มกราคม ๒๕๖๘ เวลา ๑๘.๐๐ น.

ณ ศาลาเอนกประสงค์ หมู่ที่ ๕

ลำดับ	ชื่อ - สกุล	บ้านเลขที่	ลายมือชื่อ
๑	นางบุบผา แก้วคำ	๓๘	
๒	นางกัญญาณัฐ ขำเลิศ	๑๗	
๓	[illegible]	37	
๔	[illegible]	21	
๕	[illegible]	16	
๖	[illegible]	38	
๗	[illegible]	25	
๘	[illegible]	41	
๙	[illegible]	๒๐	
๑๐	[illegible]	24	
๑๑	[illegible]	33	
๑๒	[illegible]	๔๒	
๑๓	[illegible]	๓๒	
๑๔	[illegible]	35	
๑๕	[illegible]	๓๘	

รายชื่อผู้เข้าประชุมประชาคม หมู่ที่ ๕ ตำบลดอนแร่

วันอังคาร ที่ ๒๑ มกราคม ๒๕๖๘ เวลา ๑๘.๐๐ น.

ณ ศาลาเอนกประสงค์ หมู่ที่ ๕

ลำดับ	ชื่อ - สกุล	บ้านเลขที่	ลายมือชื่อ
๑๖	สาย มณีจันทร์	32/1	สาย
๑๗	ฐิตา [illegible]	27	ฐิตา
๑๘	สำควน มั่งมีผล	57 ม5	สำควน
๑๙	ลมัย ภาณีย์	4/1	ลมัย
๒๐	[illegible]	39	[illegible]
๒๑	อุทัย ฤทธิ์จันทร์	30/ก	อุทัย
๒๒	[illegible] เป้าทุย	14/1	[illegible]
๒๓	สวิง พุดเติ้ง	12 ม.5	สวิง
๒๔	เตือนใจ อยดวง	11/5	เตือนใจ อยดวง
๒๕	บุลมหมาย สมห์ทอง	15	สมหมาย
๒๖	เพลิน คุณทองคำ	60	เพลิน
๒๗	บุญสง ทุกข์เปลื้อง	20/2	[illegible]
๒๘	นายกล มณีจันทร์	58	[illegible]
๒๙	นายสุรชัย มณีจันทร์	32/1	สุรชัย
๓๐	นายมนเทียร [illegible]	22/5	[illegible]

รายชื่อผู้เข้าประชุมประชาคม หมู่ที่ ๕ ตำบลดอนแร่

วันอังคาร ที่ ๒๑ มกราคม ๒๕๖๘ เวลา ๑๘.๐๐ น.

ณ ศาลาเอนกประสงค์ หมู่ที่ ๕

ลำดับ	ชื่อ - สกุล	บ้านเลขที่	ลายมือชื่อ
๓๑	[illegible]	56	[illegible]
๓๒	ชลดา การะเกตุ	17	ชลดา
๓๓	สาวินี สิทธิบุศย์	9	สาวินี
๓๔	คลินา มูลพวก	55	คลินา
๓๕	สม ยุมจันทร์	21	สม
๓๖	ณัฐมน ยิ้มแย้ม	47/1	ณัฐมน
๓๗	คำมูล เนืองนอง	9	คำมูล
๓๘	สุ ฤกษ์ทิพย์ กาดีร์	4/1	ฤกษ์ทิพย์
๓๙	นางธนพร สร้อยนาค	28/1	ธนพร
๔๐	นางสวัสดิ์ มณีจันทร์	22/1	สวัสดิ์
๔๑	[illegible]	22	[illegible]
๔๒	นางสาวน้ำฝึ้ง จันทร์มูล	25	น้ำฝึ้ง
๔๓	นางสาวหสน มูลพวก	19	หสน
๔๔	นายชูเกียรติ์ เนืองนอง	9	ชูเกียรติ์
๔๕	นางหอโม มูลพวก	55	หอโม

รายชื่อคณะผู้บริหาร สมาชิกสภา อบต. ผู้นำชุมชน พนักงานส่วนตำบล
เข้าร่วมประชุมประชาคม หมู่ที่ ๕ บ้านดอนตัน ตำบลดอนแร่
วันอังคาร ที่ ๒๑ มกราคม ๒๕๖๘ เวลา ๑๘.๐๐ น. ณ ศาลาเอนกประสงค์ หมู่ที่ ๕

ลำดับ	ชื่อ - สกุล	ตำแหน่ง	ลายมือชื่อ
๑	นายสาโรจน์ มูลพวก	นายก อบต.ดอนแร่	
๒	นางบรรจง โพกาวิล	รองนายก อบต.ดอนแร่	
๓	นายวิสัย แก้วอ่อน	รองนายก อบต.ดอนแร่	
๔	นายประเสริฐ กิตติสร	เลขานุการนายก อบต.	
๕	นายคม มณีจันทร์	รองประธานสภา อบต.	
๖	นายสุวิล ใจมุ่ง	ส.อบต. หมู่ที่ ๑	
๗	นายชลิต ชมใจ	ส.อบต. หมู่ที่ ๒	
๘	นายวชิรพงษ์ คงทอง	ส.อบต. หมู่ที่ ๓	
๙	นายคงเดช พาหาวงษ์	ส.อบต. หมู่ที่ ๖	
๑๐	นายจำเรียง ผกาแก้ว	ส.อบต. หมู่ที่ ๗	
๑๑	นายสมบุญ สิทธิสร	ส.อบต. หมู่ที่ ๘	
๑๒	นายจวง สุขหอม	ส.อบต. หมู่ที่ ๙	
๑๓	นางแสงรวี แววอาราม	ส.อบต. หมู่ที่ ๑๐	
๑๔	นางสาวนิตยา บัวแย้ม	ปลัด อบต.ดอนแร่	
๑๕	นางสาวญาณิฏา ทรัพย์จรัสแสง	รองปลัด อบต.ดอนแร่	

รายชื่อคณะผู้บริหาร สมาชิกสภา อบต. ผู้นำชุมชน พนักงานส่วนตำบล
เข้าร่วมประชุมประชาคม หมู่ที่ ๕ บ้านดอนตัน ตำบลดอนแร่
วันอังคาร ที่ ๒๑ มกราคม ๒๕๖๘ เวลา ๑๘.๐๐ น. ณ ศาลาเอนกประสงค์ หมู่ที่ ๕

ลำดับ	ชื่อ - สกุล	ตำแหน่ง	ลายมือชื่อ
๑๖	นางนาถนภา ป้อมน้อย	หัวหน้าสำนักปลัด	x
๑๗	นายชัยณรงค์ ศรีมิ่งวงค์	ผอ. กองช่าง	
๑๘	นางพัชรี โคยะพันธุ์	ผอ. กองการศึกษาฯ	
๑๙	นายทวีป จันทร์จุฬาลักษณ์	นักพัฒนาชุมชน	
๒๐	ส.อ.สรวิชญ์ สระเกตุ	นักป้องกันฯ	
๒๑	นางสาวนารีญา อาดจร	นักทรัพยากรบุคคล	x
๒๒	นายสมโชค มณีจันทร์	นายช่างโยธา	
๒๓	นางสาวสายพิน พรมฟ้า	นักวิชาการศึกษาฯ	x
๒๔	นางสาวอรุณ ดวงตา	ครู	
๒๕	นางสาวภรภัทร อินทร์บุญ	นักวิเคราะห์ ฯ	
๒๖	นางสาวนันณภัชสรณ์ ถาวร	เจ้าพนักงานธุรการ	x
๒๗	นางสาวกนกวรรณ พรหมจันทร์	นักวิชาการเงินและบัญชี	x
๒๘	นางสมใจ ดวงจันทร์	เจ้าพนักงานธุรการ	
๒๙	นางสาวอรุณี แสงมณี	เจ้าพนักงานจัดเก็บรายได้	
๓๐	นายนิน สิทธิสร	ผช. นายช่างไฟฟ้า	

รายชื่อคณะผู้บริหาร สมาชิกสภา อบต. ผู้นำชุมชน พนักงานส่วนตำบล
เข้าร่วมประชุมประชาคม หมู่ที่ ๕ บ้านดอนตัน ตำบลดอนแร่
วันอังคาร ที่ ๒๑ มกราคม ๒๕๖๘ เวลา ๑๘.๐๐ น. ณ ศาลาเอนกประสงค์ หมู่ที่ ๕

ลำดับ	ชื่อ - สกุล	ตำแหน่ง	ลายมือชื่อ
๓๑	นางสาวปิยะนุช พาหาวงษ์	คนงาน	
๓๒	นางสาวณัชชา ปุริพรรณ	ผช. เจ้าพนักงานจัดเก็บฯ	
๓๓	นางสาวมัณฑนา กิจติสร	ผช. เจ้าพักงานการเงินฯ	
๓๔	นายวิทยา ผกาแก้ว	คนาน	
๓๕	นางสาวอลิสา สุมาลี	ผช. เจ้าพนักงานธุรการ	
๓๖	นางสาววิจิตรา มีมาก	ผู้ดูแลเด็ก	
๓๗	นางสาวพัชชา อมดวง	ผู้ดูแลเด็ก	
๓๘	นางสาวจรินทร์ดา รวมญาติ	คนงาน	
๓๙	นายโชติพัฒน์ โสดยวง	ผช.นักวิเคราะห์ฯ	
๔๐	นางสาวมนธิรา การะเกตุ	ผช.นักพัฒนาชุมชน	
๔๑	นายวิศรุต ศิริวงค์	ผช.เจ้าพนักงานธุรการ	
๔๒	นายพนม เอี่ยมทราย	ผช. เจ้าพนักงานป้องกัน	
๔๓	นายปุณณชาติ เทพยสุวรรณ	คนงาน	
๔๔	นางสาวกมลวรรณ สุขเขียว	ผช.เจ้าพนักงานธุรการ	
๔๕	นางสาวญาณิศา ใจมุ่ง	ผช.เจ้าพนักงานธุรการ	

รายชื่อผู้เข้าประชุมประชาคม หมู่ที่ ๖ ตำบลดอนแร่

วันจันทร์ ที่ ๒๗ มกราคม ๒๕๖๘ เวลา ๑๘.๐๐ น.

ณ ศาลาเอนกประสงค์ หมู่ที่ ๖

ลำดับ	ชื่อ - สกุล	บ้านเลขที่	ลายมือชื่อ
๑	นางสิงหา นิยมญาติ	๗	
๒	นายคงเดช พาหาวงษ์	๓๖	
๓		๔๑/๕	
๔		๔๑/๒	
๕		๕๐	
๖		๔๐/๒	
๗		๓๖	
๘		๑๗/๒	
๙		๔๑/๑	
๑๐		๔๑/๔	
๑๑		๔๒๒	
๑๒		๑๐	
๑๓		๔๑/๒	
๑๔		๑๘	
๑๕		๑๓๑	

รายชื่อผู้เข้าประชุมประชาคม หมู่ที่ ๖ ตำบลดอนแร่

วันจันทร์ ที่ ๒๗ มกราคม ๒๕๖๘ เวลา ๑๘.๐๐ น.

ณ ศาลาเอนกประสงค์ หมู่ที่ ๖

ลำดับ	ชื่อ - สกุล	บ้านเลขที่	ลายมือชื่อ
๑๖	นฤพร สกุลไทย	59	นฤพร
๑๗	สุวรรณ์ แก้วอ่อน	14	สุวรรณ์
๑๘	คิตต์ เลลิมล้อย	4/1	คิตต์
๑๙	ดาวย บุญเรือง	46/2	[illegible]
๒๐	จรินทโต [illegible]	32	[illegible]
๒๑	นางภคนันท์ ขยันภาร	52	ภคนันท์ ข.
๒๒	วรรณา พระแก้ว	5 หมู่ 6	วรรณา
๒๓	สุรางค์ ฝั่งกิจ	5 ม. 6	สุรางค์
๒๔	[illegible] บัวราม	95 ม. 6	[illegible]
๒๕	[illegible] สรสิทธิ์	48/4	[illegible]
๒๖	เกษแก้ว ปลัมพวก	95 ม.6	เกษแก้ว
๒๗	ตาลี ดวงตา	24 ม.6	ตาลี
๒๘	จเร ผลอินทร์	65/6	จเร
๒๙	จรูญ บุญเรือง	64/6	จรูญ
๓๐	จัด สุวรรณจัตร์	46/1	จัด

รายชื่อผู้เข้าประชุมประชาคม หมู่ที่ ๖ ตำบลดอนแร่

วันจันทร์ ที่ ๒๗ มกราคม ๒๕๖๘ เวลา ๑๘.๐๐ น.

ณ ศาลาเอนกประสงค์ หมู่ที่ ๖

ลำดับ	ชื่อ - สกุล	บ้านเลขที่	ลายมือชื่อ
๓๑	ประเทือง ชื่มใจ	27	ประเทือง
๓๒	สง่า บึงมีผล	6	สง่า
๓๓	[illegible] จำปีนอม	64/4	[illegible]
๓๔	[illegible]	47	[illegible]
๓๕	นายธนภัทร สุวรรณ	22/1 หมู่6	ธนภัทร
๓๖	นายบุญสืบ ตำหนิงาม	64/4 ม.6	บุญสืบ
๓๗			
๓๘			
๓๙			
๔๐			
๔๑			
๔๒			
๔๓			
๔๔			
๔๕			

รายชื่อคณะผู้บริหาร สมาชิกสภา อบต. ผู้นำชุมชน พนักงานส่วนตำบล
เข้าร่วมประชุมประชาคม หมู่ที่ ๖ บ้านดอนกอก ตำบลดอนแร่
วันจันทร์ ที่ ๒๗ มกราคม ๒๕๖๘ เวลา ๑๘.๐๐ น. ณ ศาลาเอนกประสงค์ หมู่ที่ ๖

ลำดับ	ชื่อ - สกุล	ตำแหน่ง	ลายมือชื่อ
๑	นายสาโรจน์ มูลพวก	นายก อบต.ดอนแร่	
๒	นางบรรจง โพกาวิล	รองนายก อบต.ดอนแร่	
๓	นายวิสัย แก้วอ่อน	รองนายก อบต.ดอนแร่	
๔	นายประเสริฐ กิตติสร	เลขานุการนายก อบต.	
๕	นางกัญญาณัฐ ขำเลิศ	ประธานสภา อบต.	
๖	นายคม มณีจันทร์	รองประธานสภา อบต.	
๗	นายสุวิล ใจมุ่ง	ส.อบต. หมู่ที่ ๑	
๘	นายชลิต ชมใจ	ส.อบต. หมู่ที่ ๒	
๙	นายวชิรพงษ์ คงทอง	ส.อบต. หมู่ที่ ๓	
๑๐	นายจำเรียง ผกาแก้ว	ส.อบต. หมู่ที่ ๗	
๑๑	นายสมบุญ สิทธิสร	ส.อบต. หมู่ที่ ๘	
๑๒	นายจวง สุขหอม	ส.อบต. หมู่ที่ ๙	
๑๓	นางแสงรวี แววอาราม	ส.อบต. หมู่ที่ ๑๐	
๑๔	นางสาวนิตยา บัวแย้ม	ปลัด อบต.ดอนแร่	
๑๕	นางสาวญาณิฏา ทรัพย์จรัสแสง	รองปลัด อบต.ดอนแร่	

รายชื่อคณะผู้บริหาร สมาชิกสภา อบต. ผู้นำชุมชน พนักงานส่วนตำบล
เข้าร่วมประชุมประชาคม หมู่ที่ ๖ บ้านดอนกอก ตำบลดอนแร่
วันจันทร์ ที่ ๒๗ มกราคม ๒๕๖๘ เวลา ๑๘.๐๐ น. ณ ศาลาเอนกประสงค์ หมู่ที่ ๖

ลำดับ	ชื่อ - สกุล	ตำแหน่ง	ลายมือชื่อ
๑๖	นางนาถนภา ป้อมน้อย	หัวหน้าสำนักปลัด	
๑๗	นายชัยณรงค์ ศรีมิ่งวงค์	ผอ. กองช่าง	
๑๘	นางพัชรี โคยะพันธุ์	ผอ. กองการศึกษาฯ	
๑๙	นายทวีป จันทร์จุฬาลักษณ์	นักพัฒนาชุมชน	
๒๐	ส.อ.สรวิชญ์ สระเกตุ	นักป้องกันฯ	
๒๑	นางสาวนารีญา อาดจร	นักทรัพยากรบุคคล	
๒๒	นายสมโชค มณีจันทร์	นายช่างโยธา	
๒๓	นางสาวสายพิน พรมฟ้า	นักวิชาการศึกษาฯ	
๒๔	นางสาวอรุณ ดวงตา	ครู	
๒๕	นางสาวภรภัทร อินทร์บุญ	นักวิเคราะห์ ฯ	
๒๖	นางสาวนันณภัชสรณ์ ถาวร	เจ้าพนักงานธุรการ	
๒๗	นางสาวกนกวรรณ พรหมจันทร์	นักวิชาการเงินและบัญชี	
๒๘	นางสมใจ ดวงจันทร์	เจ้าพนักงานธุรการ	
๒๙	นางสาวอรุณี แสงมณี	เจ้าพนักงานจัดเก็บฯ	
๓๐	นายนิน สิทธิสร	ผช. นายช่างไฟฟ้า	

รายชื่อคณะผู้บริหาร สมาชิกสภา อบต. ผู้นำชุมชน พนักงานส่วนตำบล
เข้าร่วมประชุมประชาคม หมู่ที่ ๖ บ้านดอนกอก ตำบลดอนแร่
วันจันทร์ ที่ ๒๗ มกราคม ๒๕๖๘ เวลา ๑๘.๐๐ น. ณ ศาลาเอนกประสงค์ หมู่ที่ ๖

ลำดับ	ชื่อ - สกุล	ตำแหน่ง	ลายมือชื่อ
๓๑	นางสาวปิยะนุช พาหาวงษ์	คนงาน	
๓๒	นางสาวณัชชา ปุริพรรณ	ผช. เจ้าพนักงานจัดเก็บฯ	
๓๓	นางสาวมัณฑนา กิจติสร	ผช. เจ้าพนักงานการเงินฯ	
๓๔	นายวิทยา ผกาแก้ว	คนงาน	
๓๕	นางสาวอลิสา สุมาลี	ผช. เจ้าพนักงานธุรการ	
๓๖	นางสาววิจิตรา มีมาก	ผู้ดูแลเด็ก	
๓๗	นางสาวพัชชา อมดวง	ผู้ดูแลเด็ก	
๓๘	นางสาวจรินทร์ดา รวมญาติ	คนงาน	
๓๙	นายโชติพัฒน์ โสดยวง	ผช.นักวิเคราะห์ฯ	
๔๐	นางสาวมนธิรา การะเกตุ	ผช.นักพัฒนาชุมชน	
๔๑	นายวิศรุต ศิริวงค์	ผช.เจ้าพนักงานธุรการ	
๔๒	นายพนม เอี่ยมทราย	ผช. เจ้าพนักงานป้องกัน	
๔๓	นายปุณณชาติ เทพยสุวรรณ	คนงาน	
๔๔	นางสาวกมลวรรณ สุขเขียว	ผช.เจ้าพนักงานธุรการ	
๔๕	นางสาวญาณิศา ใจมุ่ง	ผช.เจ้าพนักงานธุรการ	

รายชื่อผู้เข้าประชุมประชาคม หมู่ที่ ๗ ตำบลดอนแร่

วันพุธ ที่ ๒๒ มกราคม ๒๕๖๘ เวลา ๑๘.๐๐ น.

ณ ศาลาเอนกประสงค์ หมู่ที่ ๗

ลำดับ	ชื่อ - สกุล	บ้านเลขที่	ลายมือชื่อ
๑	นายณัฐกิจ บัวบุญเลิศ	๓๐/๑	[illegible]
๒	นายจำเรียง ผกาแก้ว	๑๗/๑	
๓	สุริน ลี้เทียน	32	สุริน
๔	สันทิพย์ พวอยปุย	53/3	สันทิพย์
๕	คำแปง พรมพา	14	คำแปง
๖	สอน วันทอง	6	สอน
๗	วิเชียร กิตติสร	43	วิเชียร
๘	บุญล้ำ ตรงเท้าไร	16/1	บุญล้ำ
๙	[illegible]	65	[illegible]
๑๐	นาง เขียน ผกาแก้ว	17/1	เขียน
๑๑	[illegible]	106	[illegible]
๑๒	ขังเอิญ คำสีแก้ว	27	ขังเอิญ
๑๓	ณ ส. พัชรินทร์ ไพร่ทอง	66	พัชรินทร์
๑๔	นฤชล นิ่มประเสริฐ	66	นฤชล
๑๕	สุนันทพร เลื่อนสุคันธ์	120	สุนันทพร

รายชื่อผู้เข้าประชุมประชาคม หมู่ที่ ๗ ตำบลดอนแร่
วันพุธ ที่ ๒๒ มกราคม ๒๕๖๘ เวลา ๑๘.๐๐ น.
ณ ศาลาเอนกประสงค์ หมู่ที่ ๗

ลำดับ	ชื่อ - สกุล	บ้านเลขที่	ลายมือชื่อ
๑๖	ร.ต.ประภา ขอนนาม	22 ม.7	ร.ต. [illegible]
๑๗	ทอง หอวคราม	13 ม 7	ทอง
๑๘	นายนิคม แววอาราม	13 ม 7	นิคม
๑๙	ผาสุก ยอดเชียว	104-7	ผาสุก
๒๐	สมใจ ชูเจริญผล	64/2	สมใจ
๒๑	ชลธิชา พลแสน	32	ชลธิชา
๒๒	ศราวุฒิ ผะกาแก้ว	87	ศราวุฒิ
๒๓	ธิศา พรมพา	14	ศา
๒๔	คำแดง ชมใจ	17	คำแดง
๒๕	เสาวรักษ์ แซ่โง้ว	84/1	เสาวรักษ์
๒๖	ดาราสวัสดิ์ ขวัญตา	88	ดาราสวัสดิ์
๒๗	วรรณี สุขอยู่	11/1	วรรณี
๒๘	อรับใจ คำสีแก้ว	25	อรับ
๒๙	อนงค์ ชูเจริญผล	64/3	อนงค์
๓๐	นงคราม แซ่โง้ว	84	[illegible]

รายชื่อผู้เข้าประชุมประชาคม หมู่ที่ ๗ ตำบลดอนแร่

วันพุธ ที่ ๒๒ มกราคม ๒๕๖๘ เวลา ๑๘.๐๐ น.

ณ ศาลาเอนกประสงค์ หมู่ที่ ๗

ลำดับ	ชื่อ - สกุล	บ้านเลขที่	ลายมือชื่อ
๓๑	นายใส ยะกาแก้ว	85	[illegible]
๓๒	วิรัช ไพรีทอง	14/1	วิรัช
๓๓	รวม พงษ์ทอง	2317	รวม
๓๔	เอกพงษ์ แป้โว้ว	84	เอกพงษ์
๓๕	ชม พลอยชุม	7	ชม
๓๖	จำนงค์ บุญณรงค์	18/1	จำนงค์
๓๗	สุพี เอี่ยมทราย	41/2	สุพี
๓๘	[illegible] ยกแก้	17/1	[illegible]
๓๙	[illegible] ยกแก้ว	17/1	[illegible]
๔๐	[illegible]	30/1	[illegible]
๔๑	พัฒโส จำควง	22/2	พัฒโส
๔๒	เพียงจันทร์ เอี่ยมทราย	26	เพียงจันทร์
๔๓			
๔๔			
๔๕			

รายชื่อคณะผู้บริหาร สมาชิกสภา อบต. ผู้นำชุมชน พนักงานส่วนตำบล
เข้าร่วมประชุมประชาคม หมู่ที่ ๗ ตำบลดอนแร่
วันพุธ ที่ ๒๒ มกราคม ๒๕๖๘ เวลา ๑๘.๐๐ น. ณ ศาลาเอนกประสงค์ หมู่ที่ ๗

ลำดับ	ชื่อ - สกุล	ตำแหน่ง	ลายมือชื่อ
๑	นายสาโรจน์ มูลพวก	นายก อบต.ดอนแร่	
๒	นางบรรจง โพกาวิล	รองนายก อบต.ดอนแร่	
๓	นายวิสัย แก้วอ่อน	รองนายก อบต.ดอนแร่	
๔	นายประเสริฐ กิตติสร	เลขานุการนายก อบต.	
๕	นางกัญญาณัฐ ขำเลิศ	ประธานสภา อบต.	
๖	นายคม มณีจันทร์	รองประธานสภา อบต.	
๗	นายสุวิล ใจมุ่ง	ส.อบต. หมู่ที่ ๑	
๘	นายชลิต ชมใจ	ส.อบต. หมู่ที่ ๒	
๙	นายวชิรพงษ์ คงทอง	ส.อบต. หมู่ที่ ๓	
๑๐	นายคงเดช พาหาวงษ์	ส.อบต. หมู่ที่ ๖	
๑๑	นายสมบุญ สิทธิสร	ส.อบต. หมู่ที่ ๘	
๑๒	นายจวง สุขหอม	ส.อบต. หมู่ที่ ๙	
๑๓	นางแสงรวี แววอาราม	ส.อบต. หมู่ที่ ๑๐	
๑๔	นางสาวนิตยา บัวแย้ม	ปลัด อบต.ดอนแร่	
๑๕	นางสาวญาณิฏา ทรัพย์จรัสแสง	รองปลัด อบต.ดอนแร่	

รายชื่อคณะผู้บริหาร สมาชิกสภา อบต. ผู้นำชุมชน พนักงานส่วนตำบล
เข้าร่วมประชุมประชาคม หมู่ที่ ๗ ตำบลดอนแร่
วันพุธ ที่ ๒๒ มกราคม ๒๕๖๘ เวลา ๑๘.๐๐ น. ณ ศาลาเอนกประสงค์ หมู่ที่ ๗

ลำดับ	ชื่อ - สกุล	ตำแหน่ง	ลายมือชื่อ
๑๖	นางนาถนภา ป้อมน้อย	หัวหน้าสำนักปลัด	
๑๗	นายชัยณรงค์ ศรีมิ่งวงค์	ผอ. กองช่าง	
๑๘	นางพัชรี โคยะพันธุ์	ผอ. กองการศึกษาฯ	
๑๙	นายทวีป จันทร์จุฬาลักษณ์	นักพัฒนาชุมชน	
๒๐	ส.อ.สรวิชญ์ สระเกตุ	นักป้องกันฯ	
๒๑	นางสาวนารีญา อาดจร	นักทรัพยากรบุคคล	
๒๒	นายสมโชค มณีจันทร์	นายช่างโยธา	
๒๓	นางสาวสายพิน พรมฟ้า	นักวิชาการศึกษาฯ	
๒๔	นางสาวอรุณ ดวงตา	ครู	
๒๕	นางสาวภรภัทร อินทร์บุญ	นักวิเคราะห์ ฯ	
๒๖	นางสาวนันณภัชสรณ์ ถาวร	เจ้าพนักงานธุรการ	
๒๗	นางสาวกนกวรรณ พรหมจันทร์	นักวิชาการเงินและบัญชี	
๒๘	นางสมใจ ดวงจันทร์	เจ้าพนักงานธุรการ	
๒๙	นางสาวอรุณี แสงมณี	เจ้าพนักงานจัดเก็บฯ	
๓๐	นายนิน สิทธิสร	ผช. นายช่างไฟฟ้า	

รายชื่อคณะผู้บริหาร สมาชิกสภา อบต. ผู้นำชุมชน พนักงานส่วนตำบล
เข้าร่วมประชุมประชาคม หมู่ที่ ๗ ตำบลดอนแร่
วันพุธ ที่ ๒๒ มกราคม ๒๕๖๘ เวลา ๑๘.๐๐ น. ณ ศาลาเอนกประสงค์ หมู่ที่ ๗

ลำดับ	ชื่อ - สกุล	ตำแหน่ง	ลายมือชื่อ
๓๑	นางสาวปิยะนุช พาหาวงษ์	คนงาน	
๓๒	นางสาวณัชชา ปุริพรรณ	ผช. เจ้าพนักงานจัดเก็บฯ	
๓๓	นางสาวมัณฑนา กิจติสร	ผช. เจ้าพนักงานการเงินฯ	
๓๔	นายวิทยา ผกาแก้ว	คนาน	
๓๕	นางสาวอลิสา สุมาลี	ผช. เจ้าพนักงานธุรการ	
๓๖	นางสาววิจิตรา มีมาก	ผู้ดูแลเด็ก	
๓๗	นางสาวพัชชา อมดวง	ผู้ดูแลเด็ก	
๓๘	นางสาวจรินทร์ดา รวมญาติ	คนงาน	
๓๙	นายโชติพัฒน์ โสดยวง	ผช.นักวิเคราะห์ฯ	
๔๐	นางสาวมนธิรา การะเกตุ	ผช.นักพัฒนาชุมชน	
๔๑	นายวิศรุต ศิริวงค์	ผช.เจ้าพนักงานธุรการ	
๔๒	นายพนม เอี่ยมทราย	ผช. เจ้าพนักงานป้องกัน	
๔๓	นายปุณณชาติ เทพยสุวรรณ	คนงาน	
๔๔	นางสาวกมลวรรณ สุขเขียว	ผช.เจ้าพนักงานธุรการ	
๔๕	นางสาวญาณิศา ใจมุ่ง	ผช.เจ้าพนักงานธุรการ	

รายชื่อผู้เข้าประชุมประชาคม หมู่ที่ ๘ ตำบลดอนแร่

วันศุกร์ ที่ ๓๑ มกราคม ๒๕๖๘ เวลา ๑๘.๐๐ น.

ณ ศาลาเอนกประสงค์ หมู่ที่ ๘

ลำดับ	ชื่อ - สกุล	บ้านเลขที่	ลายมือชื่อ
๑	นายบุญมี ทิพสร	๔๗	
๒	นายสมบุญ สิทธิสร	๑๖	
๓	นางบุญชุม สอนบุตร	50	
๔		19	
๕		42	
๖		14	
๗		51	
๘		50	
๙		42	
๑๐		41	
๑๑		41	
๑๒		21	
๑๓		1	
๑๔		28	
๑๕		10	

รายชื่อผู้เข้าประชุมประชาคม หมู่ที่ ๘ ตำบลดอนแร่

วันศุกร์ ที่ ๓๑ มกราคม ๒๕๖๘ เวลา ๑๘.๐๐ น.

ณ ศาลาเอนกประสงค์ หมู่ที่ ๘

ลำดับ	ชื่อ - สกุล	บ้านเลขที่	ลายมือชื่อ
๑๖	นาง วรารัตน์ แก้วใส	17	วรารัตน์
๑๗	นาง ประทีต มณีจันทร์	46	ประทีต
๑๘	นส สุพิน สิทธิสร	16	สุพิน
๑๙	นาย มนู จันกระจ่าง	13	มนู
๒๐	นาง กล้ำ มณีจันทร์	42	กล้ำ
๒๑	นาง สาคร จันกระจ่าง	13	สาคร
๒๒	นาง เพลิน คล้ายครึ่ง	3	เพลิน
๒๓	นาง กนิฐา จันกระจ่าง	57	กนิษฐา
๒๔	นาย โสภา มณีจันทร์	46	โสภา
๒๕	นาย ชิวเต้า มีสมัย	21/1	ชิวเต้า
๒๖	นาย สมบุญ วันวะจ่อ	36	[illegible]
๒๗	นาย โสภา รอบจังหวัด	39	โสภา
๒๘	พล.อรทัย ทั่วแก้ว	20	อรทัย
๒๙	[illegible]	44	[illegible]
๓๐	อรรณนิภา มั่งมีผล	21/1	อรรณนิภา

รายชื่อผู้เข้าประชุมประชาคม หมู่ที่ ๘ ตำบลดอนแร่

วันศุกร์ ที่ ๓๑ มกราคม ๒๕๖๘ เวลา ๑๘.๐๐ น.

ณ ศาลาเอนกประสงค์ หมู่ที่ ๘

ลำดับ	ชื่อ - สกุล	บ้านเลขที่	ลายมือชื่อ
๓๑	นางสมมติ เอี่ยมทราย	33.	[illegible]
๓๒	พเม ศิลยงค์	28	พเม
๓๓	ลม พลอยชม	2	ลม
๓๔	ลิรยา สิทธิสร	14	ลิรยา
๓๕	ทำยม ต่ำแก้ว	20	ทำยม
๓๖	ผิว แก้วใส	5	ผิว
๓๗	บุญส่ง เอี่ยมทราย	48	บุญส่ง
๓๘	สมคิด พลอยชม	2	สมคิด
๓๙	นางรมิตา มณีงาม	29	รมิตา
๔๐	สุธานันท์ เอี่ยมทราย	34	สุธานันท์
๔๑	นางสมหวัง สิทธิสร	25	สมหวัง
๔๒			
๔๓			
๔๔			
๔๕			

รายชื่อคณะผู้บริหาร สมาชิกสภา อบต. ผู้นำชุมชน พนักงานส่วนตำบล
เข้าร่วมประชุมประชาคม หมู่ที่ ๘ บ้านหนองโป่ง ตำบลดอนแร่
วันศุกร์ ที่ ๓๑ มกราคม ๒๕๖๘ เวลา ๑๘.๐๐ น. ณ ศาลาเอนกประสงค์ หมู่ที่ ๘

ลำดับ	ชื่อ - สกุล	ตำแหน่ง	ลายมือชื่อ
๑	นายสาโรจน์ มูลพวก	นายก อบต.ดอนแร่	
๒	นางบรรจง โพกาวิล	รองนายก อบต.ดอนแร่	
๓	นายวิสัย แก้วอ่อน	รองนายก อบต.ดอนแร่	
๔	นายประเสริฐ กิตติสร	เลขานุการนายก อบต.	
๕	นางกัญญาณัฐ ขำเลิศ	ประธานสภา อบต.	
๖	นายคม มณีจันทร์	รองประธานสภา อบต.	
๗	นายสุวิล ใจมุ่ง	ส.อบต. หมู่ที่ ๑	
๘	นายชลิต ชมใจ	ส.อบต. หมู่ที่ ๒	
๙	นายวชิรพงษ์ คงทอง	ส.อบต. หมู่ที่ ๓	
๑๐	นายคงเดช พาหาวงษ์	ส.อบต. หมู่ที่ ๖	
๑๑	นายจำเรียง ผกาแก้ว	ส.อบต. หมู่ที่ ๗	
๑๒	นายจวง สุขหอม	ส.อบต. หมู่ที่ ๙	
๑๓	นางแสงรวี แววอาราม	ส.อบต. หมู่ที่ ๑๐	
๑๔	นางสาวนิตยา บัวแย้ม	ปลัด อบต.ดอนแร่	-
๑๕	นางสาวญาณิฏา ทรัพย์จรัสแสง	รองปลัด อบต.ดอนแร่	

รายชื่อคณะผู้บริหาร สมาชิกสภา อบต. ผู้นำชุมชน พนักงานส่วนตำบล
เข้าร่วมประชุมประชาคม หมู่ที่ ๘ บ้านหนองโป่ง ตำบลดอนแร่
วันศุกร์ ที่ ๓๑ มกราคม ๒๕๖๘ เวลา ๑๘.๐๐ น. ณ ศาลาเอนกประสงค์ หมู่ที่ ๘

ลำดับ	ชื่อ - สกุล	ตำแหน่ง	ลายมือชื่อ
๑๖	นางนาถนภา ป้อมน้อย	หัวหน้าสำนักปลัด	
๑๗	นายชัยณรงค์ ศรีมิ่งวงค์	ผอ. กองช่าง	
๑๘	นางพัชรี โคยะพันธุ์	ผอ. กองการศึกษาฯ	
๑๙	นายทวีป จันทร์จุฬาลักษณ์	นักพัฒนาชุมชน	
๒๐	ส.อ.สรวิชญ์ สระเกตุ	นักป้องกันฯ	
๒๑	นางสาวนารีญา อาดจร	นักทรัพยากรบุคคล	
๒๒	นายสมโชค มณีจันทร์	นายช่างโยธา	
๒๓	นางสาวสายพิน พรมฟ้า	นักวิชาการศึกษาฯ	
๒๔	นางสาวอรุณ ดวงตา	ครู	
๒๕	นางสาวภรภัทร อินทร์บุญ	นักวิเคราะห์ ฯ	
๒๖	นางสาวนันณภัชสรณ์ ถาวร	เจ้าพนักงานธุรการ	
๒๗	นางสาวกนกวรรณ พรหมจันทร์	นักวิชาการเงินและบัญชี	
๒๘	นางสมใจ ดวงจันทร์	เจ้าพนักงานธุรการ	
๒๙	นางสาวอรุณี แสงมณี	เจ้าพนักงานจัดเก็บฯ	
๓๐	นายนิน สิทธิสร	ผช. นายช่างไฟฟ้า	

รายชื่อคณะผู้บริหาร สมาชิกสภา อบต. ผู้นำชุมชน พนักงานส่วนตำบล
เข้าร่วมประชุมประชาคม หมู่ที่ ๘ บ้านหนองโป่ง ตำบลดอนแร่
วันศุกร์ ที่ ๓๑ มกราคม ๒๕๖๘ เวลา ๑๘.๐๐ น. ณ ศาลาเอนกประสงค์ หมู่ที่ ๘

ลำดับ	ชื่อ - สกุล	ตำแหน่ง	ลายมือชื่อ
๓๑	นางสาวปิยะนุช พาหาวงษ์	คนงาน	
๓๒	นางสาวณัชชา ปุริพรรณ	ผช. เจ้าพนักงานจัดเก็บฯ	
๓๓	นางสาวมัณฑนา กิจติสร	ผช. เจ้าพนักงานการเงินฯ	
๓๔	นายวิทยา ผกาแก้ว	คนงาน	
๓๕	นางสาวอลิสา สุมาลี	ผช. เจ้าพนักงานธุรการ	
๓๖	นางสาววิจิตรา มีมาก	ผู้ดูแลเด็ก	
๓๗	นางสาวพัชชา อมดวง	ผู้ดูแลเด็ก	
๓๘	นางสาวจรินทร์ดา รวมญาติ	คนงาน	
๓๙	นายโชติพัฒน์ โสดยวง	ผช.นักวิเคราะห์ฯ	
๔๐	นางสาวมนธิรา การะเกตุ	ผช.นักพัฒนาชุมชน	
๔๑	นายวิศรุต ศิริวงค์	ผช.เจ้าพนักงานธุรการ	
๔๒	นายพนม เอี่ยมทราย	ผช. เจ้าพนักงานป้องกัน	
๔๓	นายปุณณชาติ เทพยสุวรรณ	คนงาน	
๔๔	นางสาวกมลวรรณ สุขเขียว	ผช.เจ้าพนักงานธุรการ	
๔๕	นางสาวญาณิศา ใจมุ่ง	ผช.เจ้าพนักงานธุรการ	

รายชื่อผู้เข้าประชุมประชาคม หมู่ที่ ๙ ตำบลดอนแร่

วันอังคาร ที่ ๒๘ มกราคม ๒๕๖๘ เวลา ๑๘.๐๐ น.

ณ ศาลาเอนกประสงค์ หมู่ที่ ๙

ลำดับ	ชื่อ - สกุล	บ้านเลขที่	ลายมือชื่อ
๑	นายสมนึก ห่วงทอง	๒๕	[illegible]
๒	นายจวง สุขหอม	๖๐/๑	จวง สุขหอม
๓	โสภี พรมฟ้า	15/1	โสภี
๔	นารี ใจงาม	9/1	นารี
๕	ยุวดี เรืองแก้ว	48/1	ยุ
๖	ยอย อินทนิล	125	ยอย
๗	ทองยัง ประเทืองผล	9	ทองยัง
๘	ดวงใจ เอี่ยมทราย	6	ดวงใจ
๙	รัตน์ ใจมุ่ง	13	รัตน์
๑๐	ใส พรมฟ้า	21	ใส
๑๑	พับพึง ทวาอาราม	111	[illegible]
๑๒	รกุวรรณ ต่อชะ	62	รกุวรรณ
๑๓	เสนอ ตั้งหลิงงม	134	เสนอ
๑๔	วิเชียร ใจมุ่ง	145	วิเชียร
๑๕	นางประจวบ	63/3 ม9	จวบ

รายชื่อผู้เข้าประชุมประชาคม หมู่ที่ ๙ ตำบลดอนแร่

วันอังคาร ที่ ๒๘ มกราคม ๒๕๖๘ เวลา ๑๘.๐๐ น.

ณ ศาลาเอนกประสงค์ หมู่ที่ ๙

ลำดับ	ชื่อ - สกุล	บ้านเลขที่	ลายมือชื่อ
๑๖	สมศักดิ์ แพรสอาด	79	สมศักดิ์
๑๗	เสาสรรค์ แสงจันทร์ทจ้ง	145	เสาสรรค์
๑๘	ดนัย แสงจันทร์ทจ้ง	101	[illegible]
๑๙	สมปอง ศรีเมืองไพร	101 ม.9	สมปอง
๒๐	ผกาทิพย์ วรรณรมย์	43/1 ม.9	ผกาทิพย์
๒๑	สุพจน์ สวัสดิ์ไตรมัย	95/1 ม.9	[illegible]
๒๒	สมลิตร์ พลเอนก	13/1 ม.9	[illegible]
๒๓	อำนาจ สหวิ	54 ม.9	[illegible]
๒๔	นางทม กิตติสร	37/1 ม.9	ทม
๒๕	นางเครือวัลย์ เดชะ	84 ม.9	เครือวัลย์
๒๖	[illegible] เดชา	84 ม.9	[illegible]
๒๗	[illegible] เกตุแก้ว	26 ม.9	[illegible]
๒๘	น.ส. วิวัตก. [illegible]	65 ม.9	[illegible]
๒๙	นางบุญยัง พรมฟ้า	42 ม.9	บุญยัง
๓๐	[illegible]	56 ม.9	[illegible]

รายชื่อผู้เข้าประชุมประชาคม หมู่ที่ ๙ ตำบลดอนแร่

วันอังคาร ที่ ๒๘ มกราคม ๒๕๖๘ เวลา ๑๘.๐๐ น.

ณ ศาลาเอนกประสงค์ หมู่ที่ ๙

ลำดับ	ชื่อ - สกุล	บ้านเลขที่	ลายมือชื่อ
๓๑	พ.ส. กัญญา จันทร์แปลง	524 ม.9	กัญญา
๓๒	นาง สุดใจ มาอิ่ม	32/1 ม.9	สุดใจ
๓๓	นางสาวจำลอง เสือเดช	70 ม.9	จำลอง
๓๔	นายวัลลภ ศรีเจริญ	57 ม 9	[illegible]
๓๕	สมบุญ พุ่มไสว	ม 9	สมบุญ
๓๖	อรสา สมบุญ	37 ม.9	อรสา
๓๗	นางสาวสุชัน พูลสวัสดิ์	66/3 ม.9	สุชัน
๓๘	นางสาวสมนึก พรมฟ้า	35 ม.9	สมนึก
๓๙	นายปัญญา แสงอินทแก่	90 ม.9	ปัญญา
๔๐	นางสาวสมทรง เกษไภรศรีกาญจน์	115 ม.9	สมทรง
๔๑	นายเมทิน สำเรือง	162 ม 9	เมทิน
๔๒	นางสมคิด ไชยอ่อน	29/4	สมคิด
๔๓	นายจริส ห่วงทอง	ม 5	จริส
๔๔	พ.ส. ดำมี มณีจันทร์	33 ม9	ดำมี
๔๕	ติ๊บ คำยอด	16	ติ๊บ คำยอด

รายชื่อผู้เข้าประชุมประชาคม หมู่ที่ ๙ ตำบลดอนแร่

วันอังคาร ที่ ๒๘ มกราคม ๒๕๖๘ เวลา ๑๘.๐๐ น.

ณ ศาลาเอนกประสงค์ หมู่ที่ ๙

ลำดับ	ชื่อ - สกุล	บ้านเลขที่	ลายมือชื่อ
๔๖	ชลภัรร์ บุญเพ็ญ	36	ชลภัรร์
๔๗	นา ลัมตัว	146	นา
๔๘	กุญชัดสส นิยมญาติ	52/2	[illegible]
๔๙	นิยม อันแจ้ง	153	นิยม
๕๐	สายยันต์ สรอยสังวาลย์	44	สายยันต์
๕๑	วารนา แก้วบาน	83	วารนา
๕๒	พาย สายยัน โค้งกลาง	96	[illegible]
๕๓	สุพัตรา แกวอาราม	37/2	สุพัตรา
๕๔	ชล ชุมจันทร์	34/9	ชล
๕๕	[illegible]	49/1	[illegible]
๕๖	ไพรินทร์ ขี่จอาม	159	ไพรินทร์
๕๗	นาย พูล นิยมญาติ	52/5	พูล
๕๘	นาง เล็ก นิยมญาติ	52/5	เล็ก
๕๙	นางดารณี โค้งถาวร	96	ดารณี
๖๐	มีออน [illegible]	26/2	มีออน

รายชื่อผู้เข้าประชุมประชาคม หมู่ที่ ๙ ตำบลดอนแร่

วันอังคาร ที่ ๒๘ มกราคม ๒๕๖๘ เวลา ๑๘.๐๐ น.

ณ ศาลาเอนกประสงค์ หมู่ที่ ๙

ลำดับ	ชื่อ - สกุล	บ้านเลขที่	ลายมือชื่อ
๖๑	น.ส. สุภัภดี คัมภะ	62/1	[signature]
๖๒	นาง ก้านทอง บัวบุญ	17	ก้านทอง
๖๓	นางละมูล หนูแตง	52/3	ละมูล
๖๔	นางสุนัน แขวงราม	37/2	สุนัน
๖๕	พิมพ์ อนุ	40	พิมพ์
๖๖	สำเนียง รอดโต	97	สำเนียง
๖๗			
๖๘			
๖๙			
๗๐			
๗๑			
๗๒			
๗๓			
๗๔			
๗๕			

รายชื่อคณะผู้บริหาร สมาชิกสภา อบต. ผู้นำชุมชน พนักงานส่วนตำบล
เข้าร่วมประชุมประชาคม หมู่ที่ ๙ ตำบลดอนแร่
วันอังคาร ที่ ๒๘ มกราคม ๒๕๖๘ เวลา ๑๘.๐๐ น. ณ ศาลาเอนกประสงค์ หมู่ที่ ๙

ลำดับ	ชื่อ - สกุล	ตำแหน่ง	ลายมือชื่อ
๑	นายสาโรจน์ มูลพวก	นายก อบต.ดอนแร่	
๒	นางบรรจง โพกาวิล	รองนายก อบต.ดอนแร่	
๓	นายวิสัย แก้วอ่อน	รองนายก อบต.ดอนแร่	
๔	นายประเสริฐ กิตติสร	เลขานุการนายก อบต.	
๕	นางกัญญาณัฐ ขำเลิศ	ประธานสภา อบต.	
๖	นายคม มณีจันทร์	รองประธานสภา อบต.	
๗	นายสุวิล ใจมุ่ง	ส.อบต. หมู่ที่ ๑	
๘	นายชลิต ชมใจ	ส.อบต. หมู่ที่ ๒	
๙	นายวชิรพงษ์ คงทอง	ส.อบต. หมู่ที่ ๓	
๑๐	นายคงเดช พาหาวงษ์	ส.อบต. หมู่ที่ ๖	
๑๑	นายจำเรียง ผกาแก้ว	ส.อบต. หมู่ที่ ๗	
๑๒	นายสมบุญ สิทธิสร	ส.อบต. หมู่ที่ ๘	
๑๓	นางแสงรวี แววอาราม	ส.อบต. หมู่ที่ ๑๐	
๑๔	นางสาวนิตยา บัวแย้ม	ปลัด อบต.ดอนแร่	
๑๕	นางสาวญาณิฏา ทรัพย์จรัสแสง	รองปลัด อบต.ดอนแร่	

รายชื่อคณะผู้บริหาร สมาชิกสภา อบต. ผู้นำชุมชน พนักงานส่วนตำบล
เข้าร่วมประชุมประชาคม หมู่ที่ ๙ ตำบลดอนแร่
วันอังคาร ที่ ๒๘ มกราคม ๒๕๖๘ เวลา ๑๘.๐๐ น. ณ ศาลาเอนกประสงค์ หมู่ที่ ๙

ลำดับ	ชื่อ - สกุล	ตำแหน่ง	ลายมือชื่อ
๑๖	นางนาถนภา ป้อมน้อย	หัวหน้าสำนักปลัด	
๑๗	นายชัยณรงค์ ศรีมิ่งวงค์	ผอ. กองช่าง	
๑๘	นางพัชรี โคยะพันธุ์	ผอ. กองการศึกษาฯ	
๑๙	นายทวีป จันทร์จุฬาลักษณ์	นักพัฒนาชุมชน	
๒๐	ส.อ.สรวิชญ์ สระเกตุ	นักป้องกันฯ	
๒๑	นางสาวนารีญา อาดจร	นักทรัพยากรบุคคล	
๒๒	นายสมโชค มณีจันทร์	นายช่างโยธา	
๒๓	นางสาวสายพิน พรมฟ้า	นักวิชาการศึกษาฯ	
๒๔	นางสาวอรุณ ดวงตา	ครู	
๒๕	นางสาวภรภัทร อินทร์บุญ	นักวิเคราะห์ ฯ	
๒๖	นางสาวนันณภัชสรณ์ ถาวร	เจ้าพนักงานธุรการ	
๒๗	นางสาวกนกวรรณ พรหมจันทร์	นักวิชาการเงินและบัญชี	
๒๘	นางสมใจ ดวงจันทร์	เจ้าพนักงานธุรการ	
๒๙	นางสาวอรุณี แสงมณี	เจ้าพนักงานจัดเก็บฯ	
๓๐	นายนิน สิทธิสร	ผช. นายช่างไฟฟ้า	

รายชื่อคณะผู้บริหาร สมาชิกสภา อบต. ผู้นำชุมชน พนักงานส่วนตำบล
เข้าร่วมประชุมประชาคม หมู่ที่ ๙ ตำบลดอนแร่
วันอังคาร ที่ ๒๘ มกราคม ๒๕๖๘ เวลา ๑๘.๐๐ น. ณ ศาลาเอนกประสงค์ หมู่ที่ ๙

ลำดับ	ชื่อ - สกุล	ตำแหน่ง	ลายมือชื่อ
๓๑	นางสาวปิยะนุช พาหาวงษ์	คนงาน	
๓๒	นางสาวณัชชา ปุริพรรณ	ผช. เจ้าพนักงานจัดเก็บฯ	
๓๓	นางสาวมัณฑนา กิจติสร	ผช. เจ้าพนักงานการเงินฯ	
๓๔	นายวิทยา ผกาแก้ว	คนงาน	
๓๕	นางสาวอลิสา สุมาลี	ผช. เจ้าพนักงานธุรการ	
๓๖	นางสาววิจิตรา มีมาก	ผู้ดูแลเด็ก	
๓๗	นางสาวพัชชา อมดวง	ผู้ดูแลเด็ก	
๓๘	นางสาวจรินทร์ดา รวมญาติ	คนงาน	
๓๙	นายโชติพัฒน์ โสดยวง	ผช.นักวิเคราะห์ฯ	
๔๐	นางสาวมนธิรา การะเกตุ	ผช.นักพัฒนาชุมชน	
๔๑	นายวิศรุต ศิริวงค์	ผช.เจ้าพนักงานธุรการ	
๔๒	นายพนม เอี่ยมทราย	ผช. เจ้าพนักงานป้องกัน	
๔๓	นายปุณณชาติ เทพยสุวรรณ	คนงาน	
๔๔	นางสาวกมลวรรณ สุขเขียว	ผช.เจ้าพนักงานธุรการ	
๔๕	นางสาวญาณิศา ใจมุ่ง	ผช.เจ้าพนักงานธุรการ	

รายชื่อผู้เข้าประชุมประชาคม หมู่ที่ ๑๐ ตำบลดอนแร่
วันจันทร์ ที่ ๒๐ มกราคม ๒๕๖๘ เวลา ๑๘.๐๐ น.
ณ ศาลาเอนกประสงค์ หมู่ที่ ๑๐

ลำดับ	ชื่อ - สกุล	บ้านเลขที่	ลายมือชื่อ
๑	นายสัญญา ศรีสวัสดิ์	๒๘/๑	
๒	นางแสงรวี แววอาราม	๓๐	
๓		36	
๔		72	
๕		22	
๖		46	
๗		71	
๘		32	
๙		83	
๑๐		39	
๑๑		61	
๑๒		24	
๑๓		64	
๑๔		35	
๑๕		41	

รายชื่อผู้เข้าประชุมประชาคม หมู่ที่ ๑๐ ตำบลดอนแร่

วันจันทร์ ที่ ๒๐ มกราคม ๒๕๖๘ เวลา ๑๘.๐๐ น.

ณ ศาลาเอนกประสงค์ หมู่ที่ ๑๐

ลำดับ	ชื่อ - สกุล	บ้านเลขที่	ลายมือชื่อ
๑๖	พูลสมบัติ ศรีสวัสดิ์	28/1	พูลสมบัติ
๑๗	บุญสม - บัวหลวง	70	บุญสม
๑๘	ลำพึง ใจมุ่ง	57	ลำพึง
๑๙	ฉลวย ขวัญตา	3/1	ฉลวย
๒๐	ลุทัย มั่นแก้ว	2	ลุทัย
๒๑	ประเทือง ดังใส	38	เทือง
๒๒	[illegible]	38	[illegible]
๒๓	เพียงจะวัน รุ่งแสงรานุมาศ	94	[illegible]
๒๔	อรทัย จังสมศักดิ์	54	อรทัย
๒๕	สำเริง เที่ยงแท้	62	สำเริง
๒๖	บุญเสริม พวงกิจ	9	เสริม
๒๗	เพียง ไผ่ทอง	16	[illegible]
๒๘	นางบัว บั่งบัผล	12	บัว
๒๙	นาคสักรอบ เรือมทรา	40	สักรอบ
๓๐	นส.สุวรรณ ชาวบม.	41	สุวรรณ

รายชื่อผู้เข้าประชุมประชาคม หมู่ที่ ๑๐ ตำบลดอนแร่

วันจันทร์ ที่ ๒๐ มกราคม ๒๕๖๘ เวลา ๑๘.๐๐ น.

ณ ศาลาเอนกประสงค์ หมู่ที่ ๑๐

ลำดับ	ชื่อ - สกุล	บ้านเลขที่	ลายมือชื่อ
๓๑	นางจันทร์พิกุล ชิ่งกาพบัน	5	[illegible]
๓๒	ณิชกฤตา จำสุข	61	ณิชกฤตา
๓๓	นางทองทราย ธงใจ	33	ทองทราย
๓๔	เรียม มูลพวก	64	เรียม
๓๕	นางประคอง เที่ยงแท้	23	ประคอง
๓๖	นายสาน นามขนาด	1	[illegible]
๓๗	ภาพลง มณีงาม	4	ภาพลง
๓๘	สุรินทร์ ขวัญตา	3	สุรินทร์
๓๙	ประพันธ์ วงษ์ตาปาน	56	[illegible]
๔๐	สุนันท์ ชมใจ	29	สุนันท์
๔๑	[illegible]	40/1	[illegible]
๔๒	คพอม วันกราจง	91/10	[illegible]
๔๓	[illegible]	72	[illegible]
๔๔	[illegible]	76	[illegible]
๔๕	ชื้น แช่มช้อย	64/1	ชื้น

รายชื่อผู้เข้าประชุมประชาคม หมู่ที่ ๑๐ ตำบลดอนแร่

วันจันทร์ ที่ ๒๐ มกราคม ๒๕๖๘ เวลา ๑๘.๐๐ น.

ณ ศาลาเอนกประสงค์ หมู่ที่ ๑๐

ลำดับ	ชื่อ - สกุล	บ้านเลขที่	ลายมือชื่อ
๔๖	เยาวนุช จำสอง	43/1	เยาวนุช
๔๗	[illegible]	[illegible]	[illegible]
๔๘	นางศรีนวล ศรีโสภา	84 ม.10	[illegible]
๔๙			
๕๐			
๕๑			
๕๒			
๕๓			
๕๔			
๕๕			
๕๖			
๕๗			
๕๘			
๕๙			
๖๐			

รายชื่อคณะผู้บริหาร สมาชิกสภา อบต. ผู้นำชุมชน พนักงานส่วนตำบล
เข้าร่วมประชุมประชาคม หมู่ที่ ๑๐ บ้านห้วย ตำบลดอนแร่
วันจันทร์ ที่ ๒๐ มกราคม ๒๕๖๘ เวลา ๑๘.๐๐ น. ณ ศาลาเอนกประสงค์ หมู่ที่ ๑๐

ลำดับ	ชื่อ - สกุล	ตำแหน่ง	ลายมือชื่อ
๑	นายสาโรจน์ มูลพวก	นายก อบต.ดอนแร่	
๒	นางบรรจง โพกาวิล	รองนายก อบต.ดอนแร่	
๓	นายวิสัย แก้วอ่อน	รองนายก อบต.ดอนแร่	
๔	นายประเสริฐ กิตติสร	เลขานุการนายก อบต.	
๕	นางกัญญาณัฐ ขำเลิศ	ประธานสภา อบต.	
๖	นายคม มณีจันทร์	รองประธานสภา อบต.	
๗	นายสุวิล ใจมุ่ง	ส.อบต. หมู่ที่ ๑	
๘	นายชลิต ชมใจ	ส.อบต. หมู่ที่ ๒	
๙	นายวชิรพงษ์ คงทอง	ส.อบต. หมู่ที่ ๓	
๑๐	นายคงเดช พาหาวงษ์	ส.อบต. หมู่ที่ ๖	
๑๑	นายจำเรียง ผกาแก้ว	ส.อบต. หมู่ที่ ๗	
๑๒	นายสมบุญ สิทธิสร	ส.อบต. หมู่ที่ ๘	
๑๓	นายจวง สุขหอม	ส.อบต. หมู่ที่ ๙	
๑๔	นางสาวนิตยา บัวแย้ม	ปลัด อบต.ดอนแร่	
๑๕	นางสาวญาณิฏา ทรัพย์จรัสแสง	รองปลัด อบต.ดอนแร่	

รายชื่อคณะผู้บริหาร สมาชิกสภา อบต. ผู้นำชุมชน พนักงานส่วนตำบล
เข้าร่วมประชุมประชาคม หมู่ที่ ๑๐ บ้านห้วย ตำบลดอนแร่
วันจันทร์ ที่ ๒๐ มกราคม ๒๕๖๘ เวลา ๑๘.๐๐ น. ณ ศาลาเอนกประสงค์ หมู่ที่ ๑๐

ลำดับ	ชื่อ - สกุล	ตำแหน่ง	ลายมือชื่อ
๑๖	นางนาถนภา ป้อมน้อย	หัวหน้าสำนักปลัด	
๑๗	นายชัยณรงค์ ศรีมิ่งวงค์	ผอ. กองช่าง	
๑๘	นางพัชรี โคยะพันธุ์	ผอ. กองการศึกษาฯ	
๑๙	นายทวีป จันทร์จุฬาลักษณ์	นักพัฒนาชุมชน	
๒๐	ส.อ.สรวิชญ์ สระเกตุ	นักป้องกันฯ	
๒๑	นางสาวนารีญา อาดจร	นักทรัพยากรบุคคล	
๒๒	นายสมโชค มณีจันทร์	นายช่างโยธา	
๒๓	นางสาวสายพิน พรมฟ้า	นักวิชาการศึกษาฯ	
๒๔	นางสาวอรุณ ดวงตา	ครู	
๒๕	นางสาวภรภัทร อินทร์บุญ	นักวิเคราะห์ ฯ	
๒๖	นางสาวนันณภัชสรณ์ ถาวร	เจ้าพนักงานธุรการ	
๒๗	นางสาวกนกวรรณ พรหมจันทร์	นักวิชาการเงินและบัญชี	
๒๘	นางสมใจ ดวงจันทร์	เจ้าพนักงานธุรการ	
๒๙	นายนิน สิทธิสร	ผช. นายช่างไฟฟ้า	
๓๐	นางสาวปิยะนุช พาหาวงษ์	คนงาน	

รายชื่อคณะผู้บริหาร สมาชิกสภา อบต. ผู้นำชุมชน พนักงานส่วนตำบล
เข้าร่วมประชุมประชาคม หมู่ที่ ๑๐ บ้านห้วย ตำบลดอนแร่
วันจันทร์ ที่ ๒๐ มกราคม ๒๕๖๘ เวลา ๑๘.๐๐ น. ณ ศาลาเอนกประสงค์ หมู่ที่ ๑๐

ลำดับ	ชื่อ - สกุล	ตำแหน่ง	ลายมือชื่อ
๓๑	นางสาวณัชชา ปุริพรรณ	ผช. เจ้าพนักงานจัดเก็บฯ	
๓๒	นางสาวมัณฑนา กิจติสร	ผช. เจ้าพักงานการเงินฯ	
๓๓	นายวิทยา ผกาแก้ว	คนงาน	
๓๔	นางสาวอลิสา สุมาลี	ผช. เจ้าพนักงานธุรการ	
๓๕	นางสาววิจิตรา มีมาก	ผู้ดูแลเด็ก	
๓๖	นางสาวพัชชา อมดวง	ผู้ดูแลเด็ก	
๓๗	นางสาวจรินทร์ดา รวมญาติ	คนงาน	
๓๘	นายโชติพัฒน์ โสดยวง	ผช.นักวิเคราะห์ฯ	
๓๙	นางสาวมนธิรา การะเกตุ	ผช.นักพัฒนาชุมชน	
๔๐	นายวิศรุต ศิริวงค์	ผช.เจ้าพนักงานธุรการ	
๔๑	นายพนม เอี่ยมทราย	ผช. เจ้าพนักงานป้องกัน	
๔๒	นายปุณณชาติ เทพยสุวรรณ	คนงาน	
๔๓	นางสาวกมลวรรณ สุขเขียว	ผช.เจ้าพนักงานธุรการ	
๔๔	นางสาวญาณิศา ใจมุ่ง	ผช.เจ้าพนักงานธุรการ	
๔๕	นางสาวสุกัญ แสงมณี	ผช.จัดเก็บรายได้	

บันทึกข้อความ

ส่วนราชการ สำนักปลัด องค์การบริหารส่วนตำบลดอนแร่ โทร ๐-๓๒๒๐-๗๐๔๘ ต่อ ๑๖

ที่ รบ ๗๗๗๐๑/๐๒๙ **วันที่** ๑๖ มกราคม ๒๕๖๘

เรื่อง ขออนุมัติดำเนินการจ้างเหมาทำอาหารว่างและเครื่องดื่ม ประชาคมหมู่บ้าน หมู่ที่ ๑ - หมู่ที่ ๑๐ ตำบลดอนแร่

เรียน นายกองค์การบริหารส่วนตำบลดอนแร่ (ผ่านปลัด อบต.ดอนแร่)

๑. เรื่องเดิม

ตามที่องค์การบริหารส่วนตำบลดอนแร่ ได้อนุมัติข้อบัญญัติงบประมาณรายจ่ายประจำปีงบประมาณ พ.ศ. ๒๕๖๘ แผนงานบริหารงานทั่วไป งานบริหารทั่วไป งบดำเนินงาน หมวดค่าใช้สอย ประเภทรายจ่ายเพื่อให้ได้มาซึ่งบริการ (ค่าจ้างเหมาบริการ) เพื่อจ่ายเป็นค่าถ่ายเอกสาร ค่าเช่าเครื่องถ่ายเอกสารค่าเย็บหนังสือหรือเข้าปกหนังสือ ค่าซักฟอก ค่าเช่าทรัพย์สิน ค่าธรรมเนียมต่างๆ ค่าเบี้ยประกัน ค่าใช้จ่ายในการดำเนินคดีในชั้นศาล หรืออนุญาโตตุลาการ ค่าบริการกำจัดปลวก ค่าจ้างเหมาที่มีลักษณะการจ้างทำเพื่อให้ได้มาซึ่งป้ายประชาสัมพันธ์ที่ไม่มีลักษณะเป็นสิ่งก่อสร้าง ค่าติดตั้ง เครื่องรับสัญญาณต่างๆ ฯลฯ (สำนักปลัด) ตั้งไว้ ๑๐๐,๐๐๐.- บาท งบประมาณคงเหลือ ๗๗,๐๖๐ บาท หน้า ๑๗/๑๑๙

๒. ข้อเท็จจริง

สำนักปลัด มีความประสงค์จะจ้างเหมาทำอาหารว่าง และเครื่องดื่ม สำหรับผู้เข้าร่วมประชุมประชาคมเพื่อส่งเสริมการมีส่วนร่วมของประชาชนในการจัดทำแผนพัฒนาท้องถิ่น ประจำปีงบประมาณ พ.ศ.๒๕๖๘ หมู่ที่ ๑ - หมู่ที่ ๑๐ รายละเอียดดังนี้

ลำดับที่	รายการ	จำนวน	หน่วย
๑	จ้างเหมาทำอาหารว่างและเครื่องดื่ม ระหว่างวันที่ ๒๐ มกราคม ๒๕๖๘ – ๓๑ มกราคม ๒๕๖๘	๑๐	หมู่บ้าน

๓. ข้อกฎหมาย

๑. กฎกระทรวง กำหนดวงเงินการจัดซื้อจัดจ้างพัสดุโดยวิธีเฉพาะเจาะจง วงเงินการจัดซื้อจัดจ้างที่ไม่ทำข้อตกลงเป็นหนังสือ และวงเงินการจัดซื้อจัดจ้างในการแต่งตั้งผู้ตรวจรับพัสดุ พ.ศ.๒๕๖๐ ลงวันที่ ๒๓ สิงหาคม ๒๕๖๐ ข้อ ๑ กำหนดว่า “การจัดซื้อจัดจ้างสินค้า งานบริการ หรืองานก่อสร้าง ที่มีการผลิต จำหน่ายสิ่งก่อสร้าง หรือให้บริการทั่วไป และมีวงเงินในการจัดซื้อจัดจ้างครั้งหนึ่งไม่เกิน ๕๐๐,๐๐๐ บาท ให้ใช้วิธีเฉพาะเจาะจง”

๒. ระเบียบกระทรวงการคลังว่าด้วยการจัดซื้อจัดจ้างและการบริหารพัสดุภาครัฐ พ.ศ.๒๕๖๐ ข้อ ๒๒ กำหนดว่า “ในการซื้อหรือการจ้างแต่ละวิธี นอกจากการ ซื้อที่ดินหรือสิ่งปลูกสร้างตามข้อ ๒๓ วรรคสอง ให้เจ้าหน้าที่จัดทำรายงานขอซื้อขอจ้างเสนอหัวหน้าหน่วยงานของรัฐเพื่อขอความเห็นชอบฯลฯ....

๓. ตามระเบียบกระทรวงมหาดไทยว่าด้วย การรับเงิน การเบิกจ่ายเงิน การฝากเงิน การเก็บ รักษาเงิน และการตรวจเงินขององค์กรปกครองส่วนท้องถิ่น พ.ศ. ๒๕๖๖

๔. ข้อพิจารณา

เพื่อให้เป็นไปตามระเบียบข้อ ๒๒ โดยมีรายละเอียดดังนี้

๔.๑ เหตุผลและความจำเป็น เพื่อใช้สำหรับการจัดประชุมประชาคมหมู่บ้าน หมู่ที่ ๑ - หมู่ที่ ๑๐ เพื่อส่งเสริมการมีส่วนร่วมของประชาชนในการจัดทำแผนพัฒนาท้องถิ่น นั้น

๔.๒ รายละเอียดคุณลักษณะของพัสดุที่จัดจ้าง พิจารณาแต่งตั้งให้ นางสาวภรภัทร อินทร์บุญ ตำแหน่ง นักวิเคราะห์นโยบายและแผนชำนาญการ เป็นผู้รับผิดชอบในการจัดทำร่างขอบเขตของงานหรือรายละเอียดคุณลักษณะเฉพาะของพัสดุที่จะจัดซื้อหรือจ้างและกำหนดราคากลาง และขอให้บันทึกฉบับนี้แทนคำสั่งฯ

๔.๓ ราคากลางของพัสดุที่จะจัดจ้าง ให้ดำเนินการตามหนังสือสั่งการกรมบัญชีกลาง ด่วนที่สุด ที่ กค ๐๔๓๓.๒/ว ๒๐๖ ลว ๑ พฤษภาคม ๒๕๖๒ แนวทางกำหนดราคากลาง แบบ บก.๐๖ ข้อ ๕.๔ กรณีสืบราคาจากท้องตลาด โดยใช้ราคาต่ำเป็นราคาอ้างอิงในการกำหนดราคากลาง

๔.๔ วงเงินที่จะจ้างประมาณ **๒๔,๐๐๐ บาท (-สองหมื่นสี่พันบาทถ้วน-)** จ่ายจากเงินงบประมาณรายจ่ายประจำปีงบประมาณ พ.ศ. ๒๕๖๘ ตั้งไว้ **๑๐๐,๐๐๐ บาท (-หนึ่งแสนบาทถ้วน-)**

๔.๕ ระยะเวลาตั้งแต่วันที่ **๒๐ มกราคม ๒๕๖๘ – ๓๑ มกราคม ๒๕๖๘**

๔.๖ จัดซื้อโดยวิธีเฉพาะเจาะจง เนื่องจากวงเงินไม่เกิน ๕๐๐,๐๐๐ บาท ตามกฎกระทรวงฯข้อ ๑

๔.๗ หลักเกณฑ์การพิจารณาคัดเลือก เนื่องจากกฎกระทรวง กำหนดพัสดุและวิธีจัดซื้อจัดจ้างพัสดุที่รัฐต้องการส่งเสริมหรือสนับสนุน (ฉบับที่๒) มุ่งส่งเสริมให้หน่วยงานภาครัฐ จัดซื้อจัดจ้าง สินค้าที่ผลิตภายในประเทศ หรือจัดซื้อจัดจ้างกับผู้ประกอบการวิสาหกิจขนาดกลางหรือขนาดย่อม (SMEs) จึงขอความเห็นชอบในหลักการ ดังนี้

๑. พัสดุที่จัดซื้อจัดจ้างหรือส่งมอบในการจัดซื้อหรือจัดจ้างครั้งนี้ ต้องเป็นสินค้าที่ผลิตในประเทศ และหากแม้ผู้ขาย/คู่สัญญาเป็นผู้ประกอบการวิสาหกิจขนาดกลางหรือขนาดย่อม (SMEs) ให้ผู้ขายหรือคู่สัญญาแสดงหลักฐานการขึ้นทะเบียนฯ ด้วยหรือ

๒. หากเป็นสินค้าที่ผลิต หรือนำเข้าจากต่างประเทศ ต้องเป็นกรณีการจัดซื้อจัดจ้างครั้งหนึ่งที่มีวงเงินไม่เกิน ๕๐๐,๐๐๐ บาท หรือราคาพัสดุที่นำเข้าจากต่างประเทศ มีราคาต่อหน่วยไม่เกินห้าแสนบาท หน่วยงานของรัฐสามารถจัดซื้อจัดจ้างกับผู้ประกอบการรายใดรายหนึ่งก็ได้ โดยวิธีเฉพาะเจาะจง ตามมาตรา ๕๖ วรรคหนึ่ง (๒) (ข) แห่งพระราชบัญญัติจัดซื้อจัดจ้าง แต่การดำเนินการยังต้องปฏิบัติตามกฎกระทรวงฯ หมวด ๒ ข้อ ๖ (๖) และหมวด ๗/๑ ตามนัยแห่งหนังสือ กรมบัญชีกลาง ด่วนที่สุด ที่ กค (กวจ) ๐๔๐๕.๒/ ว ๘๔๕ ลว. ๓๑ สิงหาคม ๒๕๖๔ แนวทางปฏิบัติ ฯ ข้อ ๔ (๔.๗) เพื่อโปรดพิจารณาเห็นชอบตามหลักการข้างต้น

๔.๘ แต่งตั้งผู้ตรวจรับพัสดุ ตามกฎกระทรวง ข้อ ๕ ตามรายชื่อดังนี้ นายโชติพัฒน์ โสดยวง ตำแหน่ง ผู้ช่วยนักวิเคราะห์นโยบายและแผน ดังนี้

๑. ทำการตรวจสอบพัสดุที่ผลิตในประเทศ โดยทำการพัสดุที่ได้รับการรับรองและออกเครื่องหมายสินค้าที่ผลิตในประเทศ (Made in Thailand : MIT) จากสภาอุตสาหกรรมแห่งประเทศไทยหรือ

๒. กรณีเป็นพัสดุที่ผลิตในประเทศแต่ไม่ใช่รายการพัสดุตาม ข้อ ๑ ให้ตรวจสอบข้อมูลที่ปรากฏบนฉลากสินค้าที่ติดไว้บนบรรจุภัณฑ์ เป็นต้น

๕. ข้อเสนอ

จึงเรียนมาเพื่อโปรดทราบและโปรดพิจารณาอนุมัติ และแจ้งงานทะเบียนทรัพย์สินและพัสดุ กองคลัง ดำเนินการต่อไป

(นางนาถนภา ป้อมน้อย)

หัวหน้าสำนักปลัด

หัวหน้าหน่วยงานเจ้าของงบประมาณ

/เรียน...

เรียน ปลัดองค์การบริหารส่วนตำบลดอนแร่

- เพื่อโปรดพิจารณาอนุมัติ

(นางสาวญาณิฏา ทรัพย์จรัสแสง)
รองปลัดองค์การบริหารส่วนตำบลดอนแร่

เรียน นายกองค์การบริหารส่วนตำบลดอนแร่

- เพื่อโปรดพิจารณาอนุมัติ

(นางสาวนิตยา บัวแย้ม)
ปลัดองค์การบริหารส่วนตำบลดอนแร่

☑ อนุมัติ

☐ ไม่อนุมัติ เพราะ .....

(นายสาโรจน์ มูลพวก)
นายกองค์การบริหารส่วนตำบลดอนแร่



บันทึกข้อความ

ส่วนราชการ องค์การบริหารส่วนตำบลดอนแร่

ที่ รบ ๗๗๗๐๒/๔๖/๒๕๖๘ วันที่ ๑๖ มกราคม ๒๕๖๘

เรื่อง รายงานขอซื้อขอจ้าง

เรียน นายกองค์การบริหารส่วนตำบลดอนแร่

ด้วย องค์การบริหารส่วนตำบลดอนแร่มีความประสงค์จะ จ้างเหมาทำอาหารว่างและเครื่องดื่ม ประชาคมหมู่บ้าน หมู่ที่ ๑ - หมู่ที่ ๑๐ ตำบลดอนแร่ โดยวิธีเฉพาะเจาะจง ซึ่งมีรายละเอียด ดังต่อไปนี้

๑. เหตุผลความจำเป็นที่ต้องจ้าง

เพื่อจัดทำอาหารว่าและเครื่องดื่ม สำหรับผู้เข้าร่วมประชุมประชาคม เพื่อส่งเสริมการมีส่วนร่วมของประชาชนหมู่ที่๑-หมู่ที่๑๐

๒. รายละเอียดของพัสดุ

รายละเอียดตามเอกสารแนบ

๓. ราคากลางของพัสดุที่จะจ้างจำนวน ๒๔,๐๐๐.๐๐ บาท (สองหมื่นสี่พันบาทถ้วน)

๔. วงเงินที่จะจ้าง

เงินงบประมาณรายจ่ายประจำปี พ.ศ. ๒๕๖๘ จำนวน ๒๔,๐๐๐.๐๐ บาท (สองหมื่นสี่พันบาทถ้วน)

๕. กำหนดเวลาที่ต้องการใช้พัสดุนั้น หรือให้งานนั้นแล้วเสร็จ

กำหนดเวลาการส่งมอบพัสดุ หรือให้งานแล้วเสร็จภายใน ๑๑ วัน นับถัดจากวันลงนามในสัญญา

๖. วิธีที่จะจ้าง และเหตุผลที่ต้องจ้าง

ดำเนินการโดยวิธีเฉพาะเจาะจงเนื่องจากการจัดซื้อจัดจ้างพัสดุที่มีการผลิต จำหน่าย ก่อสร้าง หรือให้บริการทั่วไป และมีวงเงินในการจัดซื้อจัดจ้างครั้งหนึ่งไม่เกินวงเงินตามที่กำหนดในกฎกระทรวง

๗. หลักเกณฑ์การพิจารณาคัดเลือกข้อเสนอ

การพิจารณาคัดเลือกข้อเสนอโดยใช้เกณฑ์ราคา

๘. การขออนุมัติแต่งตั้งคณะกรรมการต่าง ๆ

การแต่งตั้งผู้ตรวจรับพัสดุ

จึงเรียนมาเพื่อโปรดพิจารณา หากเห็นชอบขอได้โปรด

๑. อนุมัติให้ดำเนินการ ตามรายละเอียดในรายงานขอจ้างดังกล่าวข้างต้น

๒. ลงนามในคำสั่งแต่งตั้งผู้ตรวจรับพัสดุ

วิทยา ผกาแก้ว

(นายวิทยา ผกาแก้ว)

ผู้ช่วยเจ้าหน้าที่

(นางสาวญาณิฏา ทรัพย์จรัสแสง)

หัวหน้าเจ้าหน้าที่

(นางสาวนิตยา บัวแย้ม)

ปลัดองค์การบริหารส่วนตำบลดอนแร่

(นายสาโรจน์ มูลพวก)

นายกองค์การบริหารส่วนตำบลดอนแร่

ภาพถ่ายจ้างเหมาทำอาหารว่าง และเครื่องดื่ม สำหรับผู้เข้าร่วมประชุมประชาคม
เพื่อส่งเสริมการมีส่วนร่วมของประชาชนในการจัดทำแผนพัฒนาท้องถิ่น ประจำปีงบประมาณ พ.ศ. ๒๕๖๘
หมู่ที่ ๑







(ลงชื่อ).....ผู้ตรวจรับงานจ้าง

นายโชติพัฒน์ โสดยวง

ผู้ช่วยนักวิเคราะห์นโยบายและแผน

ภาพถ่ายจ้างเหมาทำอาหารว่าง และเครื่องดื่ม สำหรับผู้เข้าร่วมประชุมประชาคม
เพื่อส่งเสริมการมีส่วนร่วมของประชาชนในการจัดทำแผนพัฒนาท้องถิ่น ประจำปีงบประมาณ พ.ศ. ๒๕๖๘
หมู่ที่ ๒

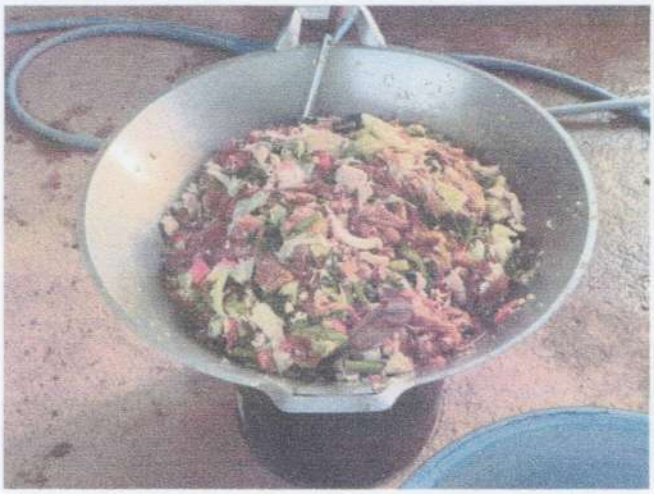







(ลงชื่อ).....ผู้ตรวจรับงานจ้าง

นายโชติพัฒน์ โสดยวง

ผู้ช่วยนักวิเคราะห์นโยบายและแผน

ภาพถ่ายจ้างเหมาทำอาหารว่าง และเครื่องดื่ม สำหรับผู้เข้าร่วมประชุมประชาคม
เพื่อส่งเสริมการมีส่วนร่วมของประชาชนในการจัดทำแผนพัฒนาท้องถิ่น ประจำปีงบประมาณ พ.ศ. ๒๕๖๘
หมู่ที่ ๓







(ลงชื่อ).....ผู้ตรวจรับงานจ้าง
นายโชติพัฒน์ โสดยวง
ผู้ช่วยนักวิเคราะห์นโยบายและแผน

ภาพถ่ายจ้างเหมาทำอาหารว่าง และเครื่องดื่ม สำหรับผู้เข้าร่วมประชุมประชาคม
เพื่อส่งเสริมการมีส่วนร่วมของประชาชนในการจัดทำแผนพัฒนาท้องถิ่น ประจำปีงบประมาณ พ.ศ. ๒๕๖๘
หมู่ที่ ๔



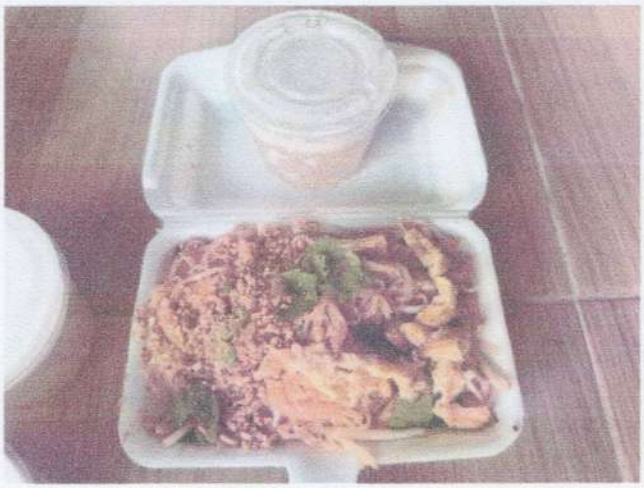


(ลงชื่อ).....ผู้ตรวจรับงานจ้าง

นายโชติพัฒน์ โสดยวง

ผู้ช่วยนักวิเคราะห์นโยบายและแผน

ภาพถ่ายจ้างเหมาทำอาหารว่าง และเครื่องดื่ม สำหรับผู้เข้าร่วมประชุมประชาคม
เพื่อส่งเสริมการมีส่วนร่วมของประชาชนในการจัดทำแผนพัฒนาท้องถิ่น ประจำปีงบประมาณ พ.ศ. ๒๕๖๘
หมู่ที่ ๕









(ลงชื่อ).....ผู้ตรวจรับงานจ้าง

นายโชติพัฒน์ โสดยวง

ผู้ช่วยนักวิเคราะห์นโยบายและแผน

ภาพถ่ายจ้างเหมาทำอาหารว่าง และเครื่องดื่ม สำหรับผู้เข้าร่วมประชุมประชาคม
เพื่อส่งเสริมการมีส่วนร่วมของประชาชนในการจัดทำแผนพัฒนาท้องถิ่น ประจำปีงบประมาณ พ.ศ. ๒๕๖๘
หมู่ที่ ๖







(ลงชื่อ).....ผู้ตรวจรับงานจ้าง

นายโชติพัฒน์ โสดยวง

ผู้ช่วยนักวิเคราะห์นโยบายและแผน

ภาพถ่ายจ้างเหมาทำอาหารว่าง และเครื่องดื่ม สำหรับผู้เข้าร่วมประชุมประชาคม
เพื่อส่งเสริมการมีส่วนร่วมของประชาชนในการจัดทำแผนพัฒนาท้องถิ่น ประจำปีงบประมาณ พ.ศ. ๒๕๖๘
หมู่ที่ ๗




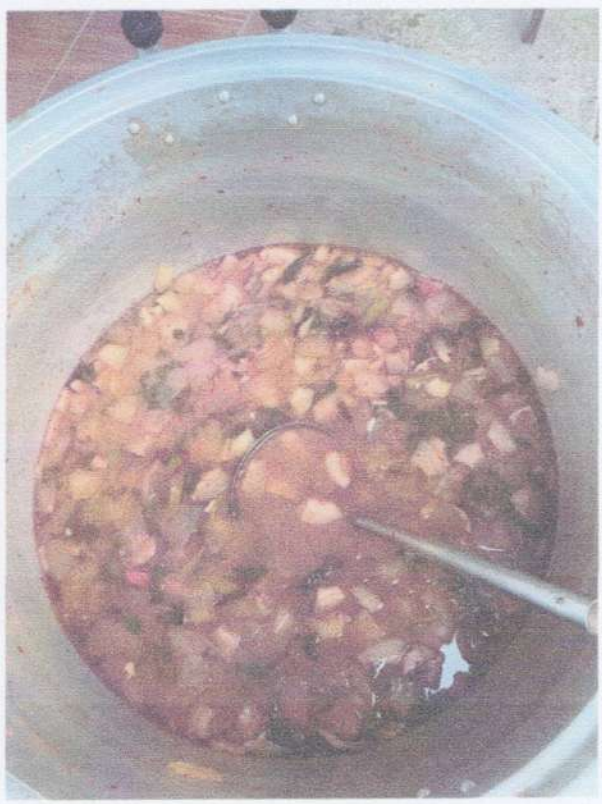

(ลงชื่อ).....ผู้ตรวจรับงานจ้าง

นายโชติพัฒน์ โสดยวง

ผู้ช่วยนักวิเคราะห์นโยบายและแผน

ภาพถ่ายจ้างเหมาทำอาหารว่าง และเครื่องดื่ม สำหรับผู้เข้าร่วมประชุมประชาคม
เพื่อส่งเสริมการมีส่วนร่วมของประชาชนในการจัดทำแผนพัฒนาท้องถิ่น ประจำปีงบประมาณ พ.ศ. ๒๕๖๘
หมู่ที่ ๘




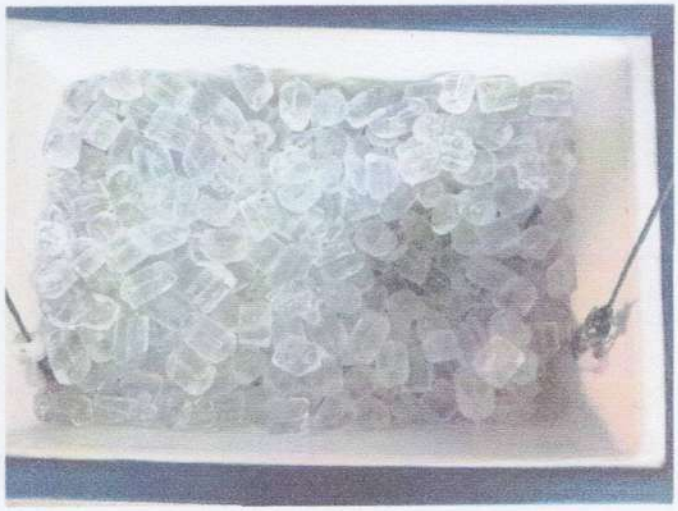

(ลงชื่อ).....ผู้ตรวจรับงานจ้าง

นายโชติพัฒน์ โสดยวง

ผู้ช่วยนักวิเคราะห์นโยบายและแผน

ภาพถ่ายจ้างเหมาทำอาหารว่าง และเครื่องดื่ม สำหรับผู้เข้าร่วมประชุมประชาคม
เพื่อส่งเสริมการมีส่วนร่วมของประชาชนในการจัดทำแผนพัฒนาท้องถิ่น ประจำปีงบประมาณ พ.ศ. ๒๕๖๘
หมู่ที่ ๙






(ลงชื่อ).....ผู้ตรวจรับงานจ้าง

นายโชติพัฒน์ โสดยวง

ผู้ช่วยนักวิเคราะห์นโยบายและแผน

ภาพถ่ายจ้างเหมาทำอาหารว่าง และเครื่องดื่ม สำหรับผู้เข้าร่วมประชุมประชาคม
เพื่อส่งเสริมการมีส่วนร่วมของประชาชนในการจัดทำแผนพัฒนาท้องถิ่น ประจำปีงบประมาณ พ.ศ. ๒๕๖๘
หมู่ที่ ๑๐



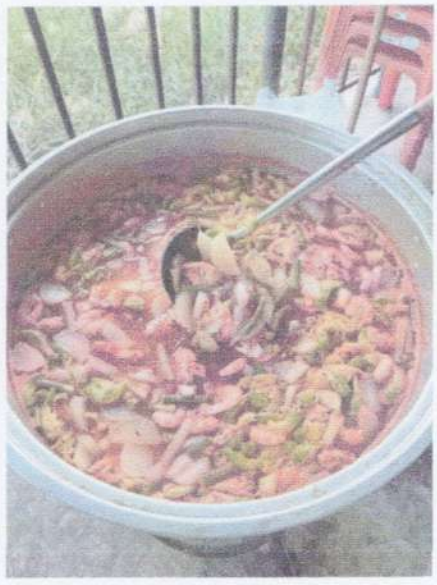
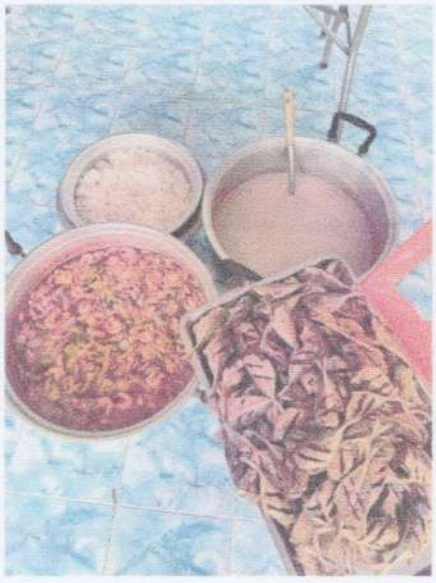


(ลงชื่อ).....ผู้ตรวจรับงานจ้าง

นายโชติพัฒน์ โสดยวง

ผู้ช่วยนักวิเคราะห์นโยบายและแผน

ฎีกาที่...../2568

นางประเทือง มณีจันทร์
46 ม.8 ตำบลดอนแฝด อำเภอเมืองราชบุรี
จังหวัดราชบุรี 70000

เล่มที่ BOOK NO. .....
เลขที่ BILL NO. .....

CASH SALE บิลเงินสด 現兌單

นาม 實號 NAME ..... วันที่ 日期 Date .....
ที่อยู่ 住址 ADDRESS ..... ทะเบียนการค้า 商標編號 Commercial License .....

จำนวน QUANTITY 數量	รายการ DESCRIPTION 貨名	หน่วยละ UNIT PRICE 備註	จำนวนเงิน AMOUNT 銀額
10หมู่บ้าน	ค่าอาหารว่างและเครื่องดื่ม	2400	24000 -
	สำหรับผู้เข้าร่วมประชุมประชาคม ฯ		
บาท BAHT 銖	(-สองหมื่นสี่พันบาทถ้วน-)	รวมเงิน TOTAL 共銀	24000 -

ผู้รับเงิน 收銀人 COLLECTOR .....

ข้าพเจ้าได้จ่ายเงิน.....24,000.....บาท.....-.....สตางค์ จ่ายเงินเป็นค่าจ้างเหมาทำอาหารว่างและเครื่องดื่มสำหรับสำหรับผู้เข้าร่วมประชุมประชาคมเพื่อส่งเสริมการมีส่วนร่วมของประชาชนในการจัดทำแผนพัฒนาท้องถิ่น ประจำปีงบประมาณ พ.ศ.2568 หมู่ที่ 1 - หมู่ที่ 10 ระหว่างวันที่ 20 มกราคม 2568 - 31 มกราคม 2568 เมื่อวันที่.....เป็นการถูกต้องแล้ว

บันทึกข้อความ

ส่วนราชการ สำนักปลัด องค์การบริหารส่วนตำบลดอนแร่ โทร ๐-๓๒๒๐-๗๐๔๘

ที่ รบ ๗๗๗๐๑/๐๒๕ **วันที่** ๑๕ มกราคม ๒๕๖๘

เรื่อง ขออนุมัติดำเนินการจัดจ้างทำป้ายไวนิลประชาคมหมู่บ้าน หมู่ที่ ๑ - หมู่ที่ ๑๐ ตำบลดอนแร่

เรียน นายกองค์การบริหารส่วนตำบลดอนแร่

๑. เรื่องเดิม

ตามที่องค์การบริหารส่วนตำบลดอนแร่ ได้อนุมัติข้อบัญญัติงบประมาณรายจ่ายประจำปีงบประมาณ พ.ศ. ๒๕๖๘ แผนงานบริหารงานทั่วไป งานบริหารทั่วไป งบดำเนินงาน หมวดค่าใช้สอย ประเภทรายจ่ายเพื่อให้ได้มาซึ่งบริการ (ค่าจ้างเหมาบริการ) เพื่อจ่ายเป็นค่าถ่ายเอกสาร ค่าเช่าเครื่องถ่ายเอกสารค่าเย็บหนังสือหรือเข้าปกหนังสือ ค่าซักฟอก ค่าเช่าทรัพย์สิน ค่าธรรมเนียมต่างๆ ค่าเบี้ยประกัน ค่าใช้จ่ายในการดำเนินคดีในชั้นศาล หรืออนุญาโตตุลาการ ค่าบริการกำจัดปลวก ค่าจ้างเหมาที่มีลักษณะการจ้างทำเพื่อให้ได้มาซึ่งป้ายประชาสัมพันธ์ที่ไม่มีลักษณะเป็นสิ่งก่อสร้าง ค่าติดตั้ง เครื่องรับสัญญาณต่างๆ ฯลฯ (สำนักปลัด) ตั้งไว้ ๑๐๐,๐๐๐.- บาท งบประมาณคงเหลือ ๘๐,๕๖๐ บาท หน้า ๑๗/๑๑๙

๒. ข้อเท็จจริง

องค์การบริหารส่วนตำบลดอนแร่ มีความประสงค์จัดจ้างทำป้ายไวนิลประชาคมหมู่บ้าน หมู่ที่ ๑ - หมู่ที่ ๑๐ ตำบลดอนแร่ เพื่อส่งเสริมการมีส่วนร่วมของประชาชนในการจัดทำแผนพัฒนาท้องถิ่น

ลำดับที่	รายการ	จำนวน	หน่วย
๑	ป้ายไวนิลประชาคมหมู่บ้าน หมู่ที่ ๑ - หมู่ที่ ๑๐ ตำบลดอนแร่ พร้อมเจาะตาไก่ ขนาด ๑.๒๐ X ๒.๔๐ เมตร	๑	ป้าย

๓. ข้อกฎหมาย

๑. กฎกระทรวง กำหนดวงเงินการจัดซื้อจัดจ้างพัสดุโดยวิธีเฉพาะเจาะจง วงเงินการจัดซื้อจัดจ้างที่ไม่ทำข้อตกลงเป็นหนังสือ และวงเงินการจัดซื้อจัดจ้างในการแต่งตั้งผู้ตรวจรับพัสดุ พ.ศ.๒๕๖๐ ลงวันที่ ๒๓ สิงหาคม ๒๕๖๐ ข้อ ๑ กำหนดว่า “การจัดซื้อจัดจ้างสินค้า งานบริการ หรืองานก่อสร้าง ที่มีการผลิตจำหน่ายสิ่งก่อสร้าง หรือให้บริการทั่วไป และมีวงเงินในการจัดซื้อจัดจ้างครั้งหนึ่งไม่เกิน ๕๐๐,๐๐๐ บาท ให้ใช้วิธีเฉพาะเจาะจง”

๒. ระเบียบกระทรวงการคลังว่าด้วยการจัดซื้อจัดจ้างและการบริหารพัสดุภาครัฐ พ.ศ.๒๕๖๐ ข้อ ๒๒ กำหนดว่า “ในการซื้อหรือการจ้างแต่ละวิธี นอกจากการ ซื้อที่ดินหรือสิ่งปลูกสร้างตามข้อ ๒๓ วรรคสอง ให้เจ้าหน้าที่จัดทำรายงานขอซื้อขอจ้างเสนอหัวหน้าหน่วยงานของรัฐเพื่อขอความเห็นชอบฯลฯ....

๓. ตามระเบียบกระทรวงมหาดไทยว่าด้วย การรับเงิน การเบิกจ่ายเงิน การฝากเงิน การเก็บรักษาเงิน และการตรวจเงินขององค์กรปกครองส่วนท้องถิ่น พ.ศ. ๒๕๖๖

/๔. ข้อพิจารณา...

๔. ข้อพิจารณา

เพื่อให้เป็นไปตามระเบียบข้อ ๒๒ โดยมีรายละเอียดดังนี้

๔.๑ เหตุผลและความจำเป็น เพื่อใช้สำหรับการจัดประชุมประชาคมหมู่บ้าน หมู่ที่ ๑ - หมู่ที่ ๑๐ เพื่อส่งเสริมการมีส่วนร่วมของประชาชนในการจัดทำแผนพัฒนาท้องถิ่น

๔.๒ รายละเอียดคุณลักษณะของพัสดุที่จัดจ้าง พิจารณาแต่งตั้งให้

๑. นางสาวภรภัทร อินทร์บุญ ตำแหน่ง นักวิเคราะห์นโยบายและแผน ชำนาญการ เป็นผู้รับผิดชอบในการจัดทำร่างขอบเขตของงานหรือรายละเอียดคุณลักษณะเฉพาะของพัสดุที่จะจัดซื้อหรือจ้างและกำหนดราคากลาง และขอให้บันทึกฉบับนี้แทนคำสั่งฯ

๔.๓ ราคากลางของพัสดุที่จะจัดจ้าง ให้ดำเนินการตามหนังสือสั่งการกรมบัญชีกลาง ด่วนที่สุด ที่ กค ๐๔๓๓.๒/ว ๒๐๖ ลว ๑ พฤษภาคม ๒๕๖๒ แนวทางกำหนดราคากลาง แบบ บก.๐๖ ข้อ ๕.๔ กรณีสืบราคาจากท้องตลาด โดยใช้ราคาต่ำเป็นราคาอ้างอิงในการกำหนดราคากลาง

๔.๔ วงเงินที่จะจ้างประมาณ **๕๐๐ บาท (ห้าร้อยบาทถ้วน)**

๔.๕ ต้องการใช้พัสดุภายใน ๗ วัน นับแต่วันได้รับอนุมัติบันทึกรายงานขอซื้อขอจ้าง

๔.๖ จัดซื้อโดยวิธีเฉพาะเจาะจง เนื่องจากวงเงินไม่เกิน ๕๐๐,๐๐๐ บาท ตามกฎกระทรวงฯข้อ ๑

๔.๗ หลักเกณฑ์การพิจารณาคัดเลือก เนื่องจากกฎกระทรวง กำหนดพัสดุและวิธีจัดซื้อจัดจ้างพัสดุ ที่รัฐต้องการส่งเสริมหรือสนับสนุน (ฉบับที่๒) มุ่งส่งเสริมให้หน่วยงานภาครัฐ จัดซื้อจัดจ้าง สินค้าที่ผลิตภายในประเทศ หรือจัดซื้อจัดจ้างกับผู้ประกอบการวิสาหกิจขนาดกลางหรือขนาดย่อม (SMEs) จึงขอความเห็นชอบในหลักการ ดังนี้

๑. พัสดุที่จัดซื้อจัดจ้างหรือส่งมอบในการจัดซื้อหรือจัดจ้างครั้งนี้ ต้องเป็นสินค้าที่ผลิตในประเทศและหากแม้ผู้ขาย/คู่สัญญาเป็นผู้ประกอบการวิสาหกิจขนาดกลางหรือขนาดย่อม (SMEs) ให้ผู้ขายหรือคู่สัญญาแสดงหลักฐานการขึ้นทะเบียนฯ ด้วยหรือ

๒. หากเป็นสินค้าที่ผลิต หรือนำเข้าจากต่างประเทศ ต้องเป็นกรณีการจัดซื้อจัดจ้างครั้งหนึ่งที่มีวงเงินไม่เกิน ๕๐๐,๐๐๐ บาท หรือราคาพัสดุที่นำเข้าจากต่างประเทศ มีราคาต่อหน่วยไม่เกินห้าแสนบาท หน่วยงานของรัฐสามารถจัดซื้อจัดจ้างกับผู้ประกอบการรายใดรายหนึ่งก็ได้ โดยวิธีเฉพาะเจาะจง ตามมาตรา ๕๖ วรรคหนึ่ง (๒) (ข) แห่งพระราชบัญญัติจัดซื้อจัดจ้าง แต่การดำเนินการยังต้องปฏิบัติตามกฎกระทรวงฯ หมวด ๒ ข้อ ๖ (๖) และหมวด ๗/๑ ตามนัยแห่งหนังสือ กรมบัญชีกลาง ด่วนที่สุด ที่ กค (กวจ) ๐๔๐๕.๒/ว ๘๔๕ ลว. ๓๑ สิงหาคม ๒๕๖๔ แนวทางปฏิบัติ ฯ ข้อ ๔ (๔.๗) เพื่อโปรดพิจารณาเห็นชอบตามหลักการข้างต้น

๔.๘ แต่งตั้งผู้ตรวจรับพัสดุ ตามกฎกระทรวง ข้อ ๕ ตามรายชื่อดังนี้

๑. นายโชติพัฒน์ โสดยวง ตำแหน่ง ผู้ช่วยนักวิเคราะห์นโยบายและแผน

๑. ทำการตรวจสอบพัสดุที่ผลิตในประเทศ โดยทำการพัสดุที่ได้รับการรับรองและออกเครื่องหมายสินค้าที่ผลิตในประเทศ (Made in Thailand : MIT) จากสภาอุตสาหกรรมแห่งประเทศไทยหรือ

๒. กรณีเป็นพัสดุที่ผลิตในประเทศแต่ไม่ใช่รายการพัสดุตาม ข้อ ๑ ให้ตรวจสอบข้อมูลที่ปรากฏบนฉลากสินค้าที่ติดไว้บนบรรจุภัณฑ์ เป็นต้น

/๕. ข้อเสนอ...

๕. ข้อเสนอ

จึงเรียนมาเพื่อโปรดทราบและโปรดพิจารณาอนุมัติ และแจ้งงานทะเบียนทรัพย์สินและพัสดุ กองคลัง ดำเนินการต่อไป

(ลงชื่อ)
(นายโชติพัฒน์ โสดยวง)
ผู้ช่วยนักวิเคราะห์นโยบายและแผน

(ลงชื่อ)
(นางสาวภรภัทร อินทร์บุญ)
นักวิเคราะห์นโยบายและแผน ชำนาญการ

(นางนาถนภา ป้อมน้อย)
หัวหน้าสำนักปลัด
หัวหน้าหน่วยงานเจ้าของงบประมาณ

เรียน ปลัดองค์การบริหารส่วนตำบล
-เพื่อโปรดพิจารณาอนุมัติ

(นางสาวญาณิฎา ทรัพย์จรัสแสง)
รองปลัดองค์การบริหารส่วนตำบลดอนแร่

เรียน นายกองค์การบริหารส่วนตำบล
- เพื่อโปรดพิจารณาอนุมัติ

(นาวสาวนิตยา บัวแย้ม)
ปลัดองค์การบริหารส่วนตำบลดอนแร่

☑ อนุมัติ
☐ ไม่อนุมัติ เพราะ .....

(นายสาโรจน์ มูลพวก)
นายกองค์การบริหารส่วนตำบลดอนแร่



บันทึกข้อความ

ส่วนราชการ องค์การบริหารส่วนตำบลดอนแร่

ที่ รบ ๗๗๗๐๒/๔๐/๒๕๖๘ วันที่ ๑๖ มกราคม ๒๕๖๘

เรื่อง รายงานขอซื้อขอจ้าง

เรียน นายกองค์การบริหารส่วนตำบลดอนแร่

ด้วย องค์การบริหารส่วนตำบลดอนแร่มีความประสงค์จะ จ้างทำป้ายไวนิลประชาคมหมู่บ้าน หมู่ที่ ๑- หมู่ที่ ๑๐ ต.ดอนแร่ โดยวิธีเฉพาะเจาะจง ซึ่งมีรายละเอียด ดังต่อไปนี้

๑. เหตุผลความจำเป็นที่ต้องจ้าง

เพื่อใช้ในการจัดประชุมประชาคมหมู่บ้านหมู่ที่๑-๑๐ ตำบลดอนแร่

๒. รายละเอียดของพัสดุ

รายละเอียดตามเอกสารแนบ

๓. ราคากลางของพัสดุที่จะจ้างจำนวน ๕๐๐.๐๐ บาท (ห้าร้อยบาทถ้วน)

๔. วงเงินที่จะจ้าง

เงินงบประมาณรายจ่ายประจำปี พ.ศ. ๒๕๖๘ จำนวน ๕๐๐.๐๐ บาท (ห้าร้อยบาทถ้วน)

๕. กำหนดเวลาที่ต้องการใช้พัสดุนั้น หรือให้งานนั้นแล้วเสร็จ

กำหนดเวลาการส่งมอบพัสดุ หรือให้งานแล้วเสร็จภายใน ๗ วัน นับถัดจากวันลงนามในสัญญา

๖. วิธีที่จะจ้าง และเหตุผลที่ต้องจ้าง

ดำเนินการโดยวิธีเฉพาะเจาะจงเนื่องจากการจัดซื้อจัดจ้างพัสดุที่มีการผลิต จำหน่าย ก่อสร้าง หรือให้บริการทั่วไป และมีวงเงินในการจัดซื้อจัดจ้างครั้งหนึ่งไม่เกินวงเงินตามที่กำหนดในกฎกระทรวง

๗. หลักเกณฑ์การพิจารณาคัดเลือกข้อเสนอ

การพิจารณาคัดเลือกข้อเสนอโดยใช้เกณฑ์ราคา

๘. การขออนุมัติแต่งตั้งคณะกรรมการต่าง ๆ

การแต่งตั้งผู้ตรวจรับพัสดุ

จึงเรียนมาเพื่อโปรดพิจารณา หากเห็นชอบขอได้โปรด

๑. อนุมัติให้ดำเนินการ ตามรายละเอียดในรายงานขอจ้างดังกล่าวข้างต้น

๒. ลงนามในคำสั่งแต่งตั้งผู้ตรวจรับพัสดุ

วิทยา ผกาแก้ว

(นายวิทยา ผกาแก้ว)

ผู้ช่วยเจ้าหน้าที่

(นางสาวญาณิฏา ทรัพย์จรัสแสง)

หัวหน้าเจ้าหน้าที่

(นางสาวนิตยา บัวแย้ม)

ปลัดองค์การบริหารส่วนตำบลดอนแร่

(นายสาโรจน์ มูลพวก)

นายกองค์การบริหารส่วนตำบลดอนแร่

ภาพถ่ายป้ายไวนิลประชาคมหมู่บ้าน หมู่ที่ ๑ - หมู่ที่ ๑๐ ตำบลดอนแร่



(ลงชื่อ).....ผู้ตรวจรับพัสดุ

นายโชติพัฒน์ โสดยวง

ผู้ช่วยนักวิเคราะห์นโยบายและแผน

ราชบุรีการพิมพ์

181/4 หมู่ 3 ต.เจดีย์หัก อ.เมือง จ.ราชบุรี 70000
โทร. 094-6965394
เลขประจำตัวผู้เสียภาษี 1709901442909
E-mail : ratchaburikampim@gmail.com

ใบส่งสินค้า

เล่มที่ 001 เล่มที่ 002
วันที่ 29 ม.ค. 2569

ลูกค้า องค์การบริหารส่วนตำบลดอนแร่
ที่อยู่ 56 ม.1 ต.ดอนแร่ อ.เมือง จ.ราชบุรี 70000
โทร.....

ลำดับ	รายการสินค้าหรือบริการ	จำนวน	ราคาต่อหน่วย	ราคารวม
1	ป้ายไวนิลประชาคมหมู่บ้าน หมู่ที่ 1 - หมู่ที่ 10 ตำบลดอนแร่ พร้อมเจาะตาไก่ ขนาด 1.20 x 2.40 เมตร	1 ป้าย	500.00	500.00
	(ห้าร้อยบาทถ้วน)		รวมทั้งสิ้น	500.00

.....
ผู้รับของ

.....
(นายศุภณัฐ ศรีสังข์)
ผู้ส่งของ

ราชบุรีการพิมพ์

สิ่งพิมพ์ทุกชนิด I ป้ายครบวงจร

181/4 ม.3 ต.เจดีย์หัก อ.เมือง จ.ราชบุรี 70000 (ตรงข้ามบริษัทแลคตาซอย)
โทร. 08-1199-5588 เลขประจำตัวผู้เสียภาษี 3709900246355

เล่มที่ 001
เลขที่ 002

บิลเงินสด

ชื่อ องค์การบริหารส่วนตำบลดอนแร่ วันที่.....
ที่อยู่ 56 ม.1 ต.ดอนแร่ อ.เมือง จ.ราชบุรี 70000
โทร..... เลขประจำตัวผู้เสียภาษี.....

จำนวน	รายการ	หน่วยละ	จำนวนเงิน	
1	ป้ายไวนิลประชาคมหมู่บ้านหมู่ที่ 1-10 ตำบลดอนแร่	500	500	-
	พร้อมเจาะตาไก่ ขนาด 1.20 x 2.40 เมตร			
ห้าร้อยบาทถ้วน		รวมเงิน	500	-

มัดจำ.....บาท ค้าง.....บาท ผู้รับเงิน คุณัญ ศรีสังข์